

# FleszPPL

BEZPŁATNY KWARTALNIK URZĘDU MIASTA I GMINY W PLESZEWIE



Foto (UMiG Pleszew)

Szukali zamku w parku.  
Znaleźli? – s. 3.



Ratusz choć stary, a jak nowy!  
– s. 4.



W przedszkolach  
powstały sady – s. 8.



Historia Pleszewa zbiega się  
na rzece – s. 12.



Foto 4x (UMiG Pleszew)

## Dlaczego śmieci idą w górę?

To nie jest dobra wiadomość dla mieszkańców Miasta i Gminy Pleszew.  
Od stycznia za odbiór odpadów płacimy o 9 zł więcej za osobę.

*– To jest duża podwyżka. Ale konieczna. Nie wynika z tego, że samorząd chce zarobić. Każda złotówka z tych opłat przeznaczona jest na funkcjonowanie systemu. Wszystko drożeje, wzrasta pensja minimalna, produkujemy więcej śmieci, a niestety część osób nie płaci... To między innymi ma wpływ na podwyżkę*  
– tłumaczy Andrzej Jędruszek, zastępca burmistrza MiG Pleszew.

O powodach podwyżki stawek, zasadach funkcjonowania systemu i o tym, czy Pleszew rzeczywiście ma najdroższe śmieci w regionie na s. 10-11.



Foto (Freepik.com, istockphoto.com)

## Autobusy po nowemu

Mija rok od wdrożenia w Mieście i Gminie Pleszew nowej komunikacji publicznej. Przez ten czas mieszkańcy przyzwyczajali się do zmian i sami mogli je proponować. Od stycznia 2025 r. zmieniły się rozkłady jazdy, dołożono przystanki. Najważniejsze zmiany dotyczą jednak linii PL1 i PL2, czyli tzw. busików. Szczegóły na s. 5.



Foto (UMiG Pleszew)

## Pleszew Towarowy wjechał na tory!

Pleszewskie rękodzieło, obrazy, wydawnictwa, ale i inne użytkowe gadzety można kupić w nowo powstałym internetowym sklepie. „Pleszew Towarowy” to witryna, która oferuje m.in. ręcznie tworzoną w Zajeźdźni Kultury ceramikę.

Prace nad internetowym sklepem „Pleszew Towarowy” trwały kilka intensywnych miesięcy. Załoga Zajeźdźni Kultury w Pleszewie stworzyła miejsce, w którym można kupić pamiątki z Pleszewa, ale i dzieła lokalnych artystów. - Doszliśmy do wniosku, że mamy tak bogate zasoby wydawni-

cze i warto by było tę ofertę pokazać ludziom, którzy z sentymentem patrzą na Pleszew lub resentymentem. A po nitce do kłębka doszliśmy do wniosku, że skoro pracownia, skoro ceramika, skoro rękodzieło i inne artefakty związane ze sztuką, moglibyśmy poszerzyć tę ofertę wydawniczą o sprzedaż przez

Internet naszej twórczości pleszewskiej i nie tylko – mówi Przemysław Marciniak, dyrektor Zajeźdźni Kultury i pomysłodawca projektu. W sklepie znajdziemy więc Roczniki Pleszewskie i inne lokalne wydawnictwa, obrazy lokalnych artystów, m.in. Sławomira Danielskiego, Andrzeja Kowalczyka, Magdaleny Głóskowskiej, Ilony Djonizak czy Sławomira Dery, ale i magnesy, breloki, torby. Zajrzyjcie na pleszewtowarowy.pl.



Foto (Pleszew Towarowy)

## Takie małe, a wielkie

Pleszewskie kino Hel jest jednym z najlepszych w Polsce.

Tak wynika z danych Głównego Urzędu Statystycznego.

- W 2023 r. odnotowaliśmy ogromny wzrost widowni – mówi z dumą Marta Tułacz, szefowa pleszewskiego kina.

Powód do radości jest ogromny. Małe kino o zasięgu powiatowym znalazło się w pierwszej dziesiątce (a dokładnie na 6. miejscu) miast, które odnotowały najwyższy wzrost widowni w 2023 r. Jest to wzrost

o ponad 90%. – Odwiedziło nas w badanym roku ponad 28,5 tys. widzów. Dzięki temu uplasowaliśmy się na 155. miejscu w kraju na 535 miast posiadających kino – mówi z dumą Marta Tułacz, kierowniczka pleszewskiego

kina. Dodajmy, że w rankingu ujęte były wszystkie kina w Polsce, w tym również multipleksy i kina sieciowe.

- Wpływ na ten wynik na pewno miała modernizacja kina, utworzenie kawiarni i zmiana systemu funkcjonowania. Dziś w naszym kinie wyświetlamy filmy 6 razy w tygodniu, a seansów rocznie jest ok. 980, wśród nich są premiery polskie i światowe – komentuje burmistrz Arkadiusz Ptak.



Foto (Kino Hel)

## Najwyższa choinka w historii!

Święta Bożego Narodzenia bez choinki dla wielu nie mogłyby się odbyć. Ozdobiona świątecznymi bombkami i dekoracjami wypełnia świąteczne wnętrza wszystkich domów. Nie może jej zabraknąć także na pleszewskim Rynku. Tegoroczna była wyjątkowo okazała i... wzbudziła emocje.

Czas świąteczny to czas wyjątkowy. Gdy w wielu domach panuje radosna atmosfera oczekiwania i dekorowanie przestrzeni, podobne ruchy zaczynają się na ulicach. W różnych miejscach w mieście pojawiają się dekoracje, kolorowe światełka i iluminacje. Nieodłącznym atrybutem świąt jest choinka, którą kochają zarówno dzieci jak i dorośli. Ta pojawiła się w Pleszewie tuż przed Mikołajkami.

Drzewko minionych właśnie świąt było prawdziwym okazem. Kilku-metrowa choinka, która stała przed ratuszem była rekordowa, a jej wyjątkowość miała kilka wymiarów. - Drzewko podarowała nam nieodpłatnie pewna rodzina z Pleszewa. Wcześniej zdołało ogródek, później cieszyło małych i dużych na Rynku – mówi



Foto (R. Urbaniak)

Anna Bogacz, rzecznik prasowy pleszewskiego urzędu. Rozświetlenia choinki oraz pozostałych iluminacji dokonała mała Łucja wylosowana z tłumu zebranego na wydarzeniu „Pleszew wita Boże Narodzenie”.

O całym procesie transportu i instalowania drzewka licznie dyskutowali mieszkańcy w komentarzach na portalu Facebook.

### Wybrane komentarze z Facebooka (pisownia oryginalna)

Takie pytanie mam. Skoro płyta rynku jest tak duża a Pleszew kompaktowy i ekologiczny. Nie idzie posadzić „choinki” i co roku ją ubierać, zamiast płacić za drzewko, transport itp. Jeżeli się myślę, proszę mnie poprawić (Biera Biera)

Biera Biera Chyba nie, bo drzewko posadzone musiałoby rosnąć do takiej wielkości z 50 lat więc po co sadić jak można gdzie indziej wyrwać i postawić co roku piękną okazałą choinkę! A potem co? Na śmietnik! Taki to mamy ekologiczny Kompaktowy Pleszew (Hanna Kazimierczak)

Hanna Kazimierczak są firmy które zajmują się przesadzeniem dorosłych drzew. No tak, właśnie zauważyłem, że z tą ekologią to tak na pokaz. A wracając do wielkości, nikt nie oczekuje od Arkadiusz Ptak największej choinki w całej Wielkopolsce. No ale lepiej, zapłacić za drzewko i transport, zamiast być Ekologicznym i posadzić drzewko... (Biera Biera)

Zaraz Pleszew będzie miał większą choinkę niż Watykan. (Piotr Budnik)

Piękna ,super co roku nowa taka kolej rzeczy brawo Ratusz (Tadeusz Barański)

Piotr Budnik jak za darmo to nie ma co wymyślać tylko cieszyć się że są jeszcze tacy ludzie bezinteresownie. Brawo i dziękujemy za tak piękną choinkę (Joanna Nowacka)

Czy się dzieje czy nie , tak źle- tak jeszcze gorzej , ludzie trochę mniej krytyki a więcej dobrych emocji, jeżeli o mnie chodzi JEST SUPER (Magdalena Benuszak)

Coraz bliżej święta coraz bliżej święta ... dlaczego ludzie piszecie takie głupie komentarze zachowujecie się jak ten Grinch który nie lubi świąt .Choinka będzie piękna i będzie cieszyć dzieci i dorosłych na naszym rynku super sprawa (Ewa Ciesiołka)

# Prorozwojowy i bezpieczny budżet

Na ostatniej w roku sesji radni miejscy uchwalili budżet Miasta i Gminy Pleszew na 2025 r. Rekordowy, bo to ponad 245 mln zł.

**- To budżet prorozwojowy i bezpieczny, który kontynuuje przyjętą pięć lat temu politykę rozwoju miasta i gminy - komentuje dokument burmistrz Arkadiusz Ptak. Na co będą przeznaczone największe pieniądze?**

Budżet na rok 2025 to rekordowa kwota 245 mln zł, z czego ponad 67 mln pochłoną inwestycje. Największe środki zostaną wydane na kontynuację rozpoczętych zadań. To budowa Centralnej Stacji Wodociągowej i wielofunkcyjnego centrum rozwoju Compact Lab Pleszew. Są też zadania nowe, np. budowa drogi łączącej ul. 70 Pułku Piechoty i Armii Poznań, budowa chodników w gminie czy ścieżek rowerowych.

Największe wydatki bieżące to oświata i wychowanie, następnie administracja, gospodarka komunalna, transport i uporządkowanie gospodarki wodno-ściekowej. Na Fundusz Sołecki i Osiedlowy 2025 zaplanowano 970 tys. zł. Największe dochody samorządu to natomiast udziały w PIT i CIT – ok. 46%, następnie podatki i opłaty lokalne oraz dotacje celowe.

Nie można nie zauważyć, że w ciągu ostatnich kilku lat mocno

w samorządzie wzrastają wydatki w porównaniu do dochodów. – *O ile w 2021 r. dochody i wydatki kształtowały się na tym samym poziomie, o tyle w przyszłym roku przewidujemy deficyt w kwocie ok. 21 mln zł* – tłumaczy

burmistrz Arkadiusz Ptak i dodaje, że jest to spowodowane kilkoma czynnikami. – *Podstawowym jest wzrost płacy minimalnej, która w 2020 r. wynosiła 2,6 tys. zł, a w 2025 r. wyniesie 4,6 tys. zł. To bardzo dobra tendencja, ale też pokazuje, jak niepewna jest sytuacja, jeśli chodzi o planowanie dochodów. Do tego dochodzi inflacja i koszty np. energii elektrycznej* - dodaje burmistrz.

Budżet na pewno w ciągu roku się zmieni, ponieważ będą wprowadzane nowe zadania związane z pozyskiwaniem środków z zewnątrz. - *Musimy być gotowi na środki unijne, głównie z KPO* – mówi Ptak.

Budżet Miasta i Gminy Pleszew na 2025 r. radni uchwalili jednogłośnie.

## Błażej Kaczmarek

### Przewodniczący Rady Miejskiej w Pleszewie:

Jest to budżet ambitny, ale jednocześnie bezpieczny. Szereg zadań jest kontynuacją już rozpoczętych inwestycji. Pojawia się oczywiście wiele nowych zadań, które wpisują się w wizję rozwoju Miasta i Gminy Pleszew, np. mieszkalnictwo, budowa nowych ścieżek rowerowych, dróg i chodników. Osobiście najbardziej cieszę się z planu modernizacji basenu zewnętrznego wraz z atrakcjami dla dzieci. Mam również nadzieję, że uda się rozpocząć budowę strażnicy dla OSP Pleszew. Dziękuję burmistrzowi i wszystkim urzędnikom za przedstawienie tak ambitnego projektu budżetu, który jako radni przyjęliśmy do realizacji.



## NAJWAŻNIEJSZE INWESTYCJE ZAPLANOWANE NA 2025 R.:

- kontynuacja budowy wielofunkcyjnego centrum rozwoju Compact Lab Pleszew
- kontynuacja budowy Centralnej Stacji Wodociągowej przy ul. Kaliskiej
- poprawa systemu zaopatrzenia w wodę w MiG Pleszew
- rewitalizacja Parku Miejskiego i budowa sieci oświetlenia w ramach zadania "Zielony Pleszew"
- modernizacja budynku mieszkalnego przy ul. Ogrodowej
- przebudowa budynku przy ul. Kaliskiej 2
- zakup autobusów komunikacji publicznej
- zakup i montaż wiat przystankowych
- budowa drogi łączącej ul. 70 Pułku Piechoty i Armii Poznań
- budowa chodnika w Dobrej Nadziei i Lubomierzu, na ul. Zachodniej w Pleszewie
- budowa interaktywnego przejścia dla pieszych na ul. Kaliskiej i ul. Poznańskiej w Pleszewie

## Czy znaleźli zamek?

**Grupa archeologów eksplorowała teren pleszewskiego Parku Miejskiego. Szukali pozostałości dawnego zamku, którego opisują źródła historyczne. Jakie są efekty badań?**

O tym, że na terenie Parku Miejskiego znajdował się zamek, świadczy m.in. ulica Zamkowa oraz Park Miejski, który mógł kiedyś pełnić rolę ogrodów zamkowych. To tropy, które pozostają jednak niepotwierdzoną tezą dla historyków i badaczy. - *Z historycznych dokumentów i zapisków wynika, że pozostałości po pleszewskim zamku należałoby szukać na terenie obecnej szkoły podstawowej przy ul. Ogrodowej, Placu Kościuszki lub Parku Miejskiego* – mówi Adam Staszak, dyrektor Muzeum Regionalnego w Pleszewie. Poszukiwaniem śladów zajął się ostatnio zespół archeologów.

Pleszewski zamek opisuje dokument z 1467 r. mówiący o fosie zamkowej, po przejściu której dochodziło się do bramy zakończonej wieżą, a następnie do fortalicji z silnymi wrotami. Po przekroczeniu wrót wchodziło się do sieni oraz klatką schodową na piętro. Cały zamek otoczony był folwarkiem. Według historyków zamek zbudował w I połowie XV wieku ówczesny właściciel miasta – Mikołaj z Cielczy. Później zarządzała nim również Anna Pleszewska.

Poszukując historycznej budowli najpierw archeolodzy pod kierunkiem dr. Grzegorza Szczurka z Uni-



Foto (UMiG Pleszew)

wersytetu Kaliskiego i mgr. Marcina Krzepakowskiego z poznańskiej Fundacji Relicta przeprowadzili badania geofizyczne na terenie Parku Miejskiego w Pleszewie. Wynik okazał się obiecujący i wskazywał, że pod ziemią znajdują się fundamenty. W grud-

niu badacze przeprowadzili więc badania wykopaliskowe. – *Niestety wspomniane fundamenty nie są pozostałościami zamku, ale najprawdopodobniej zabudowań folwarcznych z XIX w.* – mówi o wynikach poszukiwań Adam Staszak.

# Staruszek jak nowy!

Pleszewski ratusz zmienił się nie do poznania. Blisko dwustuletni zabytek przeszedł remont elewacji i dachu. Inwestycja była możliwa dzięki dofinansowaniu i odbywała się pod okiem konserwatora zabytków.

Pleszewski ratusz to budynek z ciekawą historią, ale i niemałymi potrzebami. Blisko dwustuletni gmach od pewnego czasu domagał się remontu, choćby ze względu na przeciekający dach. – *Ten stan spędzał już nam sen z powiek. Dach był w coraz gorszym stanie. Na szczęście pojawiły się środki zewnętrzne na modernizację zabytków. Skorzystaliśmy* – tłumaczy Andrzej

Jędruszek, zastępca burmistrza Pleszewa. Pieniądze udało się pozyskać z Rządowego Programu Odbudowy Zabytków w kwocie 1,3 mln zł.

Remont ruszył w czerwcu i trwał do końca roku. Przede wszystkim wymieniono stary i przeciekający dach. Odnowiona została stolarka okienna i drzwiowa. Ale najbardziej spektakularna jest nowa elewacja. – *Nie jest*



Foto (UMiG Pleszew)

*łatwo rewitalizować tak stary budynek. Elewacja ma już swoje lata i pewne niedoskonałości, które - zgodnie z zaleceniami konserwatora zabytków - muszą pozostać. Efekt jednak jest bardzo zadowalający* – mówi Andrzej Jędruszek, zastępca burmistrza.

Zrewitalizowany został także teren wokół ratusza. Stare murki zostały przebudowane i pokryte płytami z piaskowca. Na wiosnę pojawi się tu zieleń i kwiaty.

W roku 2025 r. planowane są obchody 190-lecia pleszewskiego ratusza.

## Skończyli remont szybciej

Inwestycja miała zakończyć się w wakacje 2025 r., ale droga jest już gotowa, a co najważniejsze przejezdna. Pozostała tylko tzw. kosmetyka, ale to na wiosnę.

Remont ulicy B. Krzywoustego w Pleszewie rozpoczął się w wakacje 2024 r i miał potrwać rok. Prace udało się jednak zakończyć wcześniej i ulica jest już przejezdna. – *Inwestycja miała długi termin z uwagi, że ulica jest jedną ze strategicznych na osiedlu, gdzie jest dojazd do bloków oraz szkoły. Trzeba było wykonywać ją etapami* – mówi Andrzej Jędruszek, zastępca burmistrza. Ekipa stanęła na wysokości zadania i remont jest już zakończony, co ułatwiły sprzyjające warunki pogodowe.

Ulicę Krzywoustego rozkopano z uwagi na konieczność wymiany starej kanalizacji i sieci wodociągowej. – *Mieliśmy problem z wodami opadowymi, które spływały z wyższych części osiedla do kanalizacji sanitarnej. W efekcie stara kanalizacja się zalewała, stąd też podjęliśmy decyzję o wymianie na nową* – tłumaczy Jędruszek.

Inwestycja kosztowała 2 mln zł i niemal w całości została sfinansowana z Rządowego Funduszu Polski Ład.



Foto (UMiG Pleszew)

## Wenecka oświetlona

W całej gminie systematycznie wymieniane jest lub budowane nowe oświetlenie uliczne. Środki pochodzą z budżetu gminy lub spółki Oświetlenie Uliczne i Drogowe w Kaliszu. Na koniec 2024 r. oświetlona została kolejna ulica na terenach wiejskich.



Foto (UMiG Pleszew)

Ulica Wenecka w Zielonej Łące zaczęła świecić. Wszystko dzięki budowie nowego oświetlenia, które kosztowało ponad 66 tys. zł. W ramach inwestycji zamontowano 7 lamp z oprawami typu LED posiadającymi system sterowania oświetleniem. – *To już standard, że oświetlenie posiada sterowanie. Dzięki temu możemy monitorować i optymalizować zużycie prądu* – tłumaczy Marta Borkowska z Wydziału Gospodarki Ko-

munalnej pleszewskiego ratusza.

Warto dodać, że samorząd przygotowuje się do wymiany opraw oświetlenia ulicznego w Mieście i Gminie Pleszew. – *To duże zadanie z dofinansowaniem z rządowego programu „Rozświetlamy Polskę” w kwocie 1,3 mln zł. Będzie w całej gminie wymienionych ponad 800 opraw na ledowe* – informuje Anna Bogacz, rzecznik prasowy ratusza. Przetarg jest w trakcie rozstrzygnięcia.

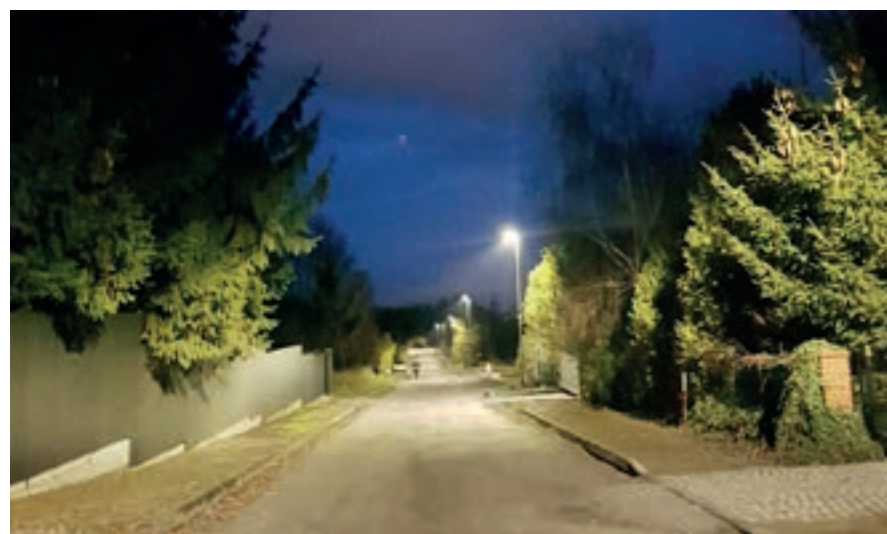
# Komunikacja ze zmianami

Minął rok od wdrożenia w Mieście i Gminie Pleszew nowej komunikacji publicznej. Przez ten czas mieszkańcy przyzwyczajali się do zmian i sami mogli je proponować. Od stycznia 2025 r. zmieniły się rozkłady jazdy, dołożono przystanki. Najważniejsze zmiany dotyczą jednak linii PL1 i PL2.



Foto (UMiG Pleszew)

Od 1 stycznia 2024 r. samorząd Miasta i Gminy Pleszew zorganizował komunikację publiczną dla siebie oraz gminy Dobrzyca. Powiat natomiast organizuje transport dla mieszkańców Gołuchowa. Pojawiło się łącznie 35 linii autobusowych plus busiki linii PL1 i PL2. Operatorem świadczącym usługi została firma Euromatpol. Busiki natomiast są nadal obsługiwane przez Przedsię-

biorstwo Komunalne w Pleszewie. Cała komunikacja obsługuje nie tylko mieszkańców indywidualnie, ale i dowozy dzieci do szkół podstawowych i ponadpodstawowych.

I tak minął rok, podczas którego pasażerowie mogli zgłaszać uwagi do funkcjonowania nowej komunikacji. – *Zbieraliśmy te wszystkie uwagi i propozycje, aby od nowego roku wprowadzić zmiany. Niestety*

*niezadowoleni, ale organizując transport trzeba optymalnie wykorzystać każdą linię. Niestety nie uda się nigdy zadowolić wszystkich – dodaje inspektor.*

Najważniejsze zmiany objęły tzw. busiki czyli linie PL1 i PL2. Zmieniły się godziny kursowania, ale i zmodyfikowano trasy, by np. do Kowalewa dojechać szybciej. Pojawiła się także nowa linia, która zapewni połączenie Karmina z Pleszewem przez Taczanów Drugi. Najważniejsze zmiany wyszczególnione zostały poniżej.

*nie wszystkie były możliwe, choćby z uwagi na szkolne dowozy – tłumaczy Damian Szwedziak, inspektor do spraw ochrony klimatu, odpowiedzialny w urzędzie za organizację transportu. – Zdamy sobie sprawę, że niektórzy mogą być także ze zmian*

## ZMIANY OBOWIĄZUJĄCE OD 1 STYCZNIA 2025 R.

### LINIE PL1 ORAZ PL2:

- zmieniają się godziny kursowania,
- zmienia się początek oraz koniec trasy: zamiast „Kowalew, ul. Dworcowa PKP” będzie to przystanek „Pleszew, Cmentarz Komunalny”,
- pojawia się nowy przystanek przy ul. Armii Poznań,
- pojawia się nowy przystanek dla linii PL2: „Pleszew, Kaliska (Rynek)”
- linia PL2 nie będzie kursować do Kowalewa przez ul. 70 Pułku Piechoty,
- wydłużenie kursowania linii PL8 do przystanku „Pleszew, Bogusza”

### POZOSTAŁE LINIE KURSUJĄCE NA TERENIE MIASTA I GMINY PLESZEW, GMINY DOBRZYCA I GMINY GOŁUCHÓW:

- korekcie ulegają godziny kursowania poszczególnych linii,
- nazwa przystanku "Pleszew, Miasto" (centrum przesiadkowe przy bibliotece) zmienia się na "Pleszew, Biblioteka",
- linie autobusowe 7A oraz 7B będą kursować przez ul. Lenartowicką - przystanek „Pleszew, Lenartowicka”,
- nowa Linia PL20 zapewni połączenie Karmina z Pleszewem przez Taczanów Drugi.

## Można bezpiecznie parkować

Długo wyczekiwana przez mieszkańców Kowalewa inwestycja dobiegła końca. Dzięki miejscom postojowym przy cmentarzu można bezpiecznie parkować.

Budowy parkingu przy cmentarzu mieszkańcy Kowalewa wyczekiwali już od jakiegoś czasu. Przyjeżdżający na groby bliskich parkowali do tej pory swoje auta „na dziko” wzdłuż ulicy. Czasem z tego powodu pojawiały się problemy z przejazdem. Teraz mają do dyspozycji nowy parking.

Zbudowanych zostało 26 miejsc parkingowych, w tym dwa dla osób

z niepełnosprawnościami. Wykonana została pełna konstrukcja poszerzenia jezdni i miejsc postojowych oraz oznakowanie poziome i pionowe – mówi Anna Skibińska, szefowa Wydziału Gospodarki Komunalnej. Na tą inwestycję samorząd MiG Pleszew przeznaczył 150 tys. zł. Wykonawcą było pleszewskie Przedsiębiorstwo Komunalne.



Foto (UMiG Pleszew)

# Eko-działania w Taczanowie

**W Zespole Szkół Publicznych w Taczanowie Drugim magazynują deszczówkę. Wszystko dzięki dofinansowaniu samorządu Województwa Wielkopolskiego.**

Kwota 150 tys. zł to dofinansowanie, które zdobył samorząd ze środków Urzędu Marszałkowskiego Województwa Wielkopolskiego w ramach programu „Deszczówka”. Całkowita wartość zadania to 226 tys. zł.

Dzięki temu przy budynku szkoły powstał system zbierania i magazynowania wód opadowych. Deszczówka ze zbiorników retencyjnych

o łącznej objętości 36 m sześciennych będzie służyć do podlewania szkolnego boiska i roślinności. To kolejne eko-działania samorządu w budynkach użyteczności publicznej.

Warto przypomnieć, że największy jak dotąd w gminie zbiornik na wody opadowe znajduje się pod parkingiem P&R między ulicami Ogrodową a Targową w Pleszewie.



Foto (ZSP w Taczanowie Drugim)

## Samorząd dołożył do radiowozu

**Pleszewska policja ma nowy radiowóz. Samochód będzie służył funkcjonariuszom z Wydziału Ruchu Drogowego. Zakup wsparł finansowo samorząd Miasta i Gminy Pleszew.**

Nowy radiowóz posłuży funkcjonariuszom z Wydziału Ruchu Drogowego i będzie wykorzystywany do służby patrolowej na terenie całego powiatu. To Kia Ceed w nowej wersji policyjnego malowania i oznakowania. Najnowsze radiowozy polskiej policji mają więcej sygnałów świetlnych i dodatkowe elementy odblaskowe, w tym fluore-

scencyjne żółto-zielone pasy na karoserii. Takie zmiany mają poprawić widoczność i bezpieczeństwo.

Pojazd kosztował 180 tys. zł. Jego zakup był możliwy dzięki wsparciu powiatu pleszewskiego oraz Urzędu Miasta i Gminy w Pleszewie. Samorządy wyłożyły na ten cel po 45 tys. zł.



Foto (KPP w Pleszewie)

## Wspólnie dla potrzebujących

**Kolejny raz zorganizowano w Pleszewie Wigilię dla osób Samotnych. Do wspólnego stołu zasiadło ok. 300 osób z terenu całej gminy. Było magicznie i radośnie.**

Wigilia dla Samotnych w Pleszewie to już tradycja kultywowana od wielu lat zainicjowana przez Akcję Katolicką przy parafii pw. Ścięcia św. Jana Chrzciciela. - *W czasach, kiedy na świecie jest wiele wojen, konfliktów i chorób jeszcze bardziej cenimy bliskość. Bliskość, której nie powinno nigdy nam zabraknąć, dlatego spotykamy się każdego roku, aby wspólnie celebrować ten piękny świąteczny czas* – podkreślał podczas spotkania Arkadiusz Ptak, burmistrz Pleszewa. Osoby biorące udział w wigili to podopieczni Schroniska im. św. Brata Alberta w Pleszewie, Środowiskowego Domu Samopo-

mocy i Centrum Usług Społecznych.

Duchowe wsparcie zgromadzonym przekazał Biskup Kaliski Damian Bryl. – *Wyjątkowością naszej wigilii jest fakt, że robimy ją wspólnie i lokalnymi zasobami ludzkimi. Potrawy przygotowują szkolne i przedszkolne stołówki, dekoracje wykonują przedszkola, pomagają harcerze, pracownicy samorządowych spółek i członkowie Stowarzyszenia św. Brata Alberta, gości obsługują uczniowie z Zespołu Szkół z Marszewa* – mówi zastępczyni burmistrza Izabela Świątek. Każdy uczestnik wyszedł z wigilii ze świąteczną paczką od organizatorów i sponsorów.



Foto (UMiG Pleszew)

Wigilię wzbogaciły jasełka w wykonaniu przedszkolaków z Przedszkola „Bajka”.

# Jest spokojnie, ale warto wiedzieć

Niedługo po wybuchu konfliktu zbrojnego za wschodnią granicą naszego kraju, wszystkie samorządy zostały zobligowane do stworzenia planu dystrybucji tabletek jodowych w razie skażenia jądrowego. Przypominamy, gdzie znajdować się będą punkty odbioru tabletek. Warto wiedzieć!

Tabletkę jodku potasu, która blokuje wchłanianie radioaktywnego jodu oraz zapobiega gromadzeniu się go w organizmie, trzeba przyjąć niezwłocznie (w ciągu 2 godzin) od komunikatu właściwych służb. W przypadku późniejszego przyjęcia działanie tabletek nadal pozostaje korzystne w czasie do 8 godzin od wystąpienia skażenia.

Według rekomendacji Ministra Zdrowia stabilny jod powinien być przyjęty przez osoby w wieku od 0 do 60 roku życia. Pierwszeństwo powinny mieć dzieci i młodzi dorośli (osoby w wieku 18 – 35 lat), a także osoby zaliczane do służb ratowniczych lub porządkowych zaangażowane w akcjach ratowniczych.

Dystrybucja rozpoczyna się nie od momentu awarii elektrowni, ale od momentu dotarcia chmury radioaktywnej na dany teren. Polska nie posiada żadnej elektrowni jądrowej, ale wokół jej granic rozlokowanych jest

ich osiem. Według informacji z Wielkopolskiego Urzędu Wojewódzkiego w Poznaniu najdalsza znajduje się 700 km od Pleszewa, najbliższa – w Czechach ok. 333 km.

By dystrybucja tabletek odbyła się jak najszybciej wśród uprawnionych do ich wzięcia mieszkańców, burmistrz zorganizował aż 31 punktów odbioru na terenie całej gminy (patrz

tabela!). Punkty zostały wyznaczone na podstawie aktualnego rejestru mieszkańców, zawierającego adresy zameldowań na pobyt stały i czasowy, trwający powyżej 3 miesięcy. Ponadto na stronie internetowej Pleszewa ([www.pleszew.pl](http://www.pleszew.pl)) jest wyszukiwarka punktów. Co ważne – rekomenduje się, by jedna osoba pełnoletnia odbierała tabletki dla jak największej liczby członków rodziny.

*- Póki co, to tylko procedury, których jednak mieszkańcy muszą być świadomi, by na wypadek skażenia akcja rozdawania tabletek poszła w naszej gminie sprawnie - zaznacza Ewa Świątek, sekretarz MiG Pleszew*

## PUNKTY DYSTRYBUCJI TABLETEK JODU W MiG PLESZEW

Nr	Granice punktu	Nazwa i dane punktu	Adres punktu
1.	Kowalew	Zespół Szkół Publicznych w Kowalewie	Kowalew, ul. Bolesława Chrobrego 36, 63-300 Pleszew
2.	Dobra Nadzieja (Chorzew)	Publiczne Przedszkole w Dobrej Nadziei	Dobra Nadzieja, ul. Ostrowska 40, 63-300 Pleszew
3.	Ludwina (Gminka, Karczemka)	Sala Wiejska w Ludwinie	Ludwina 27A, 63-300 Pleszew
4.	Zielona Łąka	Wigwam w Zielonej Łące	Zielona Łąka, ul. Długa 43, 63-300 Pleszew
5.	Lubomierz, Taczanów Drugi, Taczanów Pierwszy	Zespół Szkół Publicznych w Taczanowie Drugim	Taczanów Drugi 32C, 63-300 Pleszew
6.	Baranówek, Nowa Wieś (Folusz, Łaszew)	Sala Wiejska w Nowej Wsi	Nowa Wieś 14, 63-300 Pleszew
7.	Grodzisko	Sala Wiejska w Grodzisku	Grodzisko 6A, 63-300 Pleszew
8.	Pacanowice (Pardelak)	Sala Wiejska w Pacanowicach	Pacanowice 19, 63-300 Pleszew
9.	Janków, Kuczków (Chrzanów)	Publiczna Szkoła Podstawowa i m. Twórców Ludowych w Kuczkwowie	Kuczków, ul. Parkowa 11, 63-300 Pleszew
10.	Borucin	Sala Wiejska w Borucinie	Borucin 16, 63-300 Pleszew
11.	Korzkwy (Tomaszew), Piekarzew	Dom Kultury w Piekarzewie	Piekarzew 22, 63-300 Pleszew
12.	Suchorzew	Świetlica Wiejska w Suchorzewie	Suchorzew, ul. Kowalewska 4, 63-300 Pleszew
13.	Lenartowice (Przepadle, Przydziałki, Sulęcín, Śmieja-Młyn)	Zespół Szkół Publicznych w Lenartowicach	Lenartowice 59, 63-300 Pleszew
14.	Marszew	Sala Wiejska w Marszewie	Marszew 3B, 63-300 Pleszew
15.	Prokopów	Sala Wiejska w Prokopowie	Prokopów 6, 63-300 Pleszew
16.	Brzezie	Wiejski Dom Kultury w Brzeziu	Brzezie, ul. Stawiszyska 1, 63-300 Pleszew
17.	Zawidowice, Zawady	Sala Wiejska w Zawidowicach	Zawidowice 7A, 63-300 Pleszew
18.	Rokutów (Turowy)	Sala Wiejska w Rokutowie	Rokutów 13A, 63-300 Pleszew
19.	Bronów	Sala Wiejska w Bronowie	Bronów 40B, 63-300 Pleszew
20.	Bógwidze (Józefina, Kotarby), Sowina, Sowina Błotna	Sala Wiejska w Sowinie Błotnej	Sowina Błotna 30A, 63-300 Pleszew
21.	Miasto Pleszew, ulice: Kasztanowa, Koźmińska, Kwiatowa, Lipowa (od 2 do końca parzyste), Osiedlowa, Poznańska (od 63 do końca nieparzyste), Różana, Słoneczna, Szpitalna, Wierzbowa, Wiśniowa, Zielona	Zespół Szkół Technicznych w Pleszewie	63-300 Pleszew, ul. Zielona 3
22.	Miasto Pleszew, ulice: Aleje Mickiewicza, Aleje Wojska Polskiego, Bolesława Chrobrego, Fabryczna, Famoto, Grunwaldzka, Karola Marcinkowskiego, Krótka, Kubackiego, Plac Wolności im. Jana Pawła II (1 - 4), Stefana Batorego, Sporna, Sportowa, Traugutta, Władysława Jagiełły	Sport Pleszew Sp. z o.o. w Pleszewie	63-300 Pleszew, ul. Sportowa 4
23.	Miasto Pleszew, ulice: Kolejowa, Kowalska, Krzywa, Krzyżowa, Lecha Kaczyńskiego, Łąkowa, Ogrodowa, Plac Kościuszki, Poznańska (1 - 33 nieparzyste), Sienkiewicza, Stare Targowisko, Stolarska, Strumykowa, Targowa, Wąska, Wyspiańskiego, Zamkowa	Zajezdnia Kultury w Pleszewie	63-300 Pleszew, ul. Kolejowa 3
24.	Miasto Pleszew, ulice: Edwarda Horoszkiewicza, Garcarska, Kaliska, Kilińskiego, Komunalnych, Kościelna, Niepodległości, Paniańska, Piaski, Plac Kościelny, Polna, Samulskiego, Śmieja Młyn, Św. Brata Alberta, Szkolna, Wodna, Wschodnia	Zespół Szkół Publicznych Nr 1 w Pleszewie	63-300 Pleszew, ul. Szkolna 5
25.	Miasto Pleszew, ulice: Bramkowa, Daszyńskiego, Edmunda Bojanowskiego, Glinki, Kraszewskiego, Ks. Kazimierza Niesiołowskiego, Lenartowicka, Plac Powstańców Włkp., Prokopowska, Rynek, Tyniec	Urząd Miasta i Gminy w Pleszewie	63-300 Pleszew, ul. Rynek 1
26.	Miasto Pleszew, ulice: M. Bałuckiego, Błotna, Chełmońskiego, Chopina, Feliksa Nowowiejskiego, Gen. J. Hallera, Gierymskiego, Grotgiera, H. Wieniawskiego, I. Paderewskiego, J. Kiepur, J. Matejki, Józefa Szpunta, K. Kurpińskiego, Kossaka, K. Sopałowicza, K. Szymanowskiego, Kusocińskiego, L. Solskiego, Makowskiego, Marszewska, Mazurska, Michałowskiego, M. Karłowicza, Moniuszki, Norwida, Pomorska (1 - 20), Poznańska (2 - 58 parzyste), Stefana Kisielewskiego, Św. Ducha, W. Bogusławskiego, Wielkopolska, Witkiewicza, Włodzimierza Jacorzyńskiego	Publiczne Przedszkole Nr 1 „Bajka” w Pleszewie	63-300 Pleszew, ul. Gen. J. Hallera 30
27.	Miasto Pleszew, ulice: Asnyka, Bałtycka, Cicha, Ciołkowskiego, Dąbrowskiego, Drobniaka, Fredry, Gałczyńskiego, Gdańska, Gdyńska, Helska, Karczewskiego, Konopnickiej, Kopernika, M. C. Skłodowskiej, Młyńska, Nowa, Olsztyńska, Pomorska (od 21 do końca), Poznańska (od nr 60 do końca parzyste), Prusa, Szenica, Toruńska, Tuwima, Wł. Reymonta, Wrzesińska, Zachodnia, Żeromskiego	Kościół pw. Matki Boskiej Częstochowskiej w Pleszewie	63-300 Pleszew, ul. Ciołkowskiego
28.	Miasto Pleszew, ulice: Anny Jagiellonki, Armii Poznań, Bolesława Śmiałego, Bursztynowa, Diamentowa, Jana III Sobieskiego, Kazimierza Wielkiego, Korolowa, Królowej Jadwigi, Lazuruwa, Malinie, Malińska, Opalowa, Pertowa, Podgórna, Poziomkowa, Przemysława II, Rolna, Rubinowa, St. A. Poniatowskiego, Szafirowa, Szmaragdowa, Turkusowa, Władysława Łokietka, Władysława Warneńczyka, Zygmunta Augusta, Zygmunta III Wazy, Zygmunta Starego, 70 Pułku Piechoty	Środowiskowy Dom Samopomocy w Pleszewie	63-300 Pleszew, ul. Kazimierza Wielkiego 3
29.	Miasto Pleszew, ulice: Bolesława Krzywoustego, Mieszka I (od 16 do końca)	Zespół Szkół Publicznych Nr 3 w Pleszewie	63-300 Pleszew, ul. Bolesława Krzywoustego 4
30.	Miasto Pleszew, ulica: Mieszka I (1 - 15)	Publiczne Przedszkole Nr 2 „Miś Uszatek” w Pleszewie	63-300 Pleszew, ul. Mieszka I 20
31.	Miasto Pleszew, ulice: A. F. Modrzewskiego, Kochanowskiego, Lipowa (od 1 do końca nieparzyste), M. Bogusza, M. Reja, Poznańska (35 - 61 nieparzyste), Słowackiego	Zespół Szkół Publicznych Nr 2 w Pleszewie	63-300 Pleszew, ul. Ogrodowa 2
32.	Dom Pomocy Społecznej w Pleszewie (punkt zamknięty)	Dom Pomocy Społecznej w Pleszewie (punkt zamknięty)	63-300 Pleszew, Plac Wolności im. Jana Pawła II 5

# Docenili ich wartościową pracę

Nie tylko uczą, ale robią coś więcej. Za szczególne osiągnięcia w swojej pracy nauczyciele pleszewskich szkół i przedszkoli otrzymali wyróżnienia od burmistrza i dyrektorów placówek. Gala z okazji Dnia Edukacji Narodowej odbyła się w październiku.

Nagrody z okazji Dnia Edukacji Narodowej otrzymują nie tylko pedagodzy szkół i przedszkoli, ale i pracownicy administracji i obsługi. – *To symboliczne podziękowanie za szczególne zaangażowanie w edukację i wychowanie oraz prowadzenie naszych placówek edukacyjnych* – mówi Izabela Świątek, zastępca burmistrza odpowiedzialna w gminie za oświatę.

Burmistrz uhonorował nagrodą 15 nauczycieli. Dodatkowo swoje

wyróżnienia przyznali dyrektorzy poszczególnych placówek oświatowych. Łącznie nagrody finansowe otrzymało 88 osób.

Gala z okazji DEN, którą przygotował ZSP nr 1 w Pleszewie, była także okazją do złożenia uroczystego ślubowania nowych nauczycieli mianowanych z Miasta i Gminy Pleszew: Natalii Witczak, Agnieszki Szukalskiej, Patrycji Sójki, Pauliny Sadowskiej i Izabeli Krysińskiej.



Foto (UMiG Pleszew)

Szczególne życzenia skierowano także do szefów placówek niepublicznych, które wspaniale uzupełniają bazę edukacyjną gminy i dbają o młodych mieszkańców. – *Życzę państwu przede wszystkim stabilności, bo nie jest łatwo w zmieniającym się świecie*

*funcjonować i przygotowywać do życia kolejne pokolenia młodych ludzi. Gratuluję nagrodzonym i życzę wytrwałości, dużo zdrowia oraz zapału do pracy* – mówił Arkadiusz Ptak, burmistrz Pleszewa.

## W przedszkolach powstały sady

Pleszew jest coraz bardziej zielony. Teraz postawił na drzewa owocowe w przedszkolach, z owoców których w przyszłości maluchy będą robić przetwory i inne pyszności. Taka innowacja!

Okazją do zainaugurowania innowacji był Dzień Drzewa, który ma przypominać o tym, jak ważne są drzewa dla naszej planety i nas samych. Świętowano na pleszewskim Rynku. Były radosne okrzyki, piosenki, wiersze i tańce przedszkolaków. Ekipa leśników na swoim stoisku

rozdawała darmowe sadzonki drzew takich jak: sosny, buki, lipy, klony czy grusze.

Kulminacyjnym punktem święta było jednak rozpoczęcie akcji „Sady w przedszkolach”. – *Coraz mniej sadzimy drzew owocowych, a one są dla nas źródłem pożywienia. Stąd pomysł, by*

*posadzić takowe na terenie wszystkich przedszkoli Miasta i Gminy Pleszew. W przyszłości owoce będą służyć maluchom do robienia przetworów albo słodkich wypieków* – tłumaczy Izabela Świątek, zastępczyni burmistrza. To już się dzieje, bowiem od kilku lat w przedszkolach działają eko-ogródki. Dzieci wykorzystują zbiory, np. truskawki, marchewkę, rzodkiewkę, zioła do przygotowywania posiłków.

Teraz do maluchów trafiło łącznie 70 drzew, a wśród nich m.in. jabłonie,

grusze, śliwy, morele, czereśnie czy wiśnie. Przedszkolaki same zajęły się posadzeniem, choć pomagali im rodzice i nauczyciele.

Warto dodać, że świadomość ekologiczna w Mieście i Gminie Pleszew pielęgnowana jest już od najmłodszych lat. Dzieci od przedszkola uczą się prawidłowej segregacji odpadów, dbają o własne eko-ogródki, mają kompostowniki i zbiorniki na deszczówkę.



Foto 2x (UMiG Pleszew)



# Kolejna senioralna kadencja

Pleszewska Rada Seniorów rozpoczęła nową kadencję. 12 członków powołanych przez burmistrza i radnych odebrało zaświadczenia i wybrało zarząd. Organ działający przy Radzie Miejskiej od lat doradza w kwestiach związanych z osobami starszymi.

Pleszewska Rada Seniorów funkcjonuje w Mieście i Gminie Pleszew od 2013 r. To organ doradczy Rady Miejskiej, który dba o jakość życia osób starszych i monitoruje bieżące

potrzeby. Jest łącznikiem seniorów z władzami miasta, który proponuje rozwiązania poprawiające warunki funkcjonowania, a także współorganizatorem wielu wydarzeń

i inicjatyw np. Panelu Senioralnego, Olimpiady Senioralnej PPL czy wyjazdów studyjnych, warsztatów i ciekawych spotkań.

Rada Miejska właśnie powołała skład nowej kadencji Rady Seniorów. Wśród 12 osób znaleźli się przedstawiciele organizacji społecznych działających na rzecz osób starszych, członkowie Wolontariatu Senioralnego, a także byli radni.

Na pierwszym posiedzeniu radni-seniorzy odebrali zaświadczenia o wyborze i przystąpili do pracy. Przewodniczącą rady została Bernadeta Gawrońska, wieloletnia radna Rady Miejskiej, przewodnicząca jednego z pleszewskich osiedli i społeczniczka. - *Myślę, że moje 24-let-*

## SKŁAD PLESZEWSKIEJ RADY SENIORÓW W KADENCJI 2024-2029:

- Bernadeta Gawrońska – przewodnicząca
- Ewa Siekierska – zastępca przewodniczącej
- Krystyna Jagiołka – sekretarz
- Radostawa Biernat
- Romana Kaczmarek
- Ryszard Korzeniewski
- Antoni Kubiak
- Zofia Meller
- Ewa Sołtysiak
- Ryszard Sz wajkowski
- Zygmunt Urbaniak
- Dorota Żarnowska

*nie doświadczenie społeczne pomoże mi spełnić się w tej roli. Obiecuję, że z mojej strony będę zaangażowana pełnym sercem. Myślę, że wypracujemy wiele wspaniałych pomysłów dla naszych seniorów* – komentuje wybór nowa szefowa.

Nowa kadencja Pleszewskiej Rady Seniorów potrwa do 2029 r. i jest tożsama z kadencją Rady Miejskiej.



Foto (UMiG Pleszew)

Od lewej: Krystyna Jagiołka, Bernadeta Gawrońska, Ewa Siekierska.

## Warto się uczyć

- *Stypendium jest istotne, bo za dobre wyniki w nauce jest jakaś nagroda* – cieszy się Maria Pawłowska z pleszewskiej „Trójki”, która była jedną z ponad 340 uczniów odbierających w październiku nagrodę za wybitne osiągnięcia w nauce.

Doroczna gala wręczenia stypendiów naukowych Miasta i Gminy Pleszew odbyła się w październiku w Hali Widowiskowo-Sportowej. Za rok szkolny 2023/2024 nagrodę pieniężną otrzymało 342 uczniów szkół podstawowych i 2 uczniów szkół ponadpodstawowych.

Takie wyróżnienie niełatwo zdobyć. Trzeba mieć średnią ocen minimum 5,4 albo na egzaminie ósmoklasisty zdobyć minimum 95% z każdego z przedmiotów albo zostać laureatem lub finalistą olimpiady przedmiotowej na szczeblu wojewódzkim lub ogólnopolskim. Tych ostatnich w znacnym gronie było trzech: Artur Całka z ZSP nr 3 w Pleszewie – finalista Wojewódzkiego Konkursu Matematycznego, Eryk Rewers z Zespołu Szkół

Usługowo-Gospodarczych – laureat Turnieju Kucharskiego oraz Bartosz Gumulak z LO im. S. Staszica – finalista Olimpiady Wiedzy Ekologicznej.

Dla młodych ludzi to ważne wyróżnienie za wytrwałość i zaangażowanie we własny rozwój. - *Musiłem bardzo dużo pracować, by zdobyć stypendium. Niełatwo mi wchodzi nauka, ale jak już zaczę się uczyć, to szybko przyswajam wiedzę* – mówi Jacek, stypendysta z ZSP w Lenartowicach. - *Na pewno warto było się uczyć, bo są efekty zdobywania wiedzy. Ja szybko zapamiętuję wszystko, a nauka jest fajna* – dodaje Piotr, stypendysta z ZSP Taczanów Drugi.

Serdecznie gratulujemy wszystkim stypendystom i życzymy kolejnych sukcesów.



Foto 2x (UMiG Pleszew)

# Dlaczego śmieci idą w górę?

**To nie jest dobra wiadomość dla mieszkańców Miasta i Gminy Pleszew. Ale podwyżki za odbiór odpadów były koniecznością. Od stycznia płacimy o 9 zł więcej za osobę. Dlaczego? Co dzieje się z tymi pieniędzmi?**

Na listopadowej sesji Rady Miejskiej radni podjęli uchwałę, na mocy której wzrosły stawki za zagospodarowanie odpadów w Mieście i Gminie Pleszew. Od stycznia 2025 r. zamiast dotychczasowych 26 zł każdy mieszkaniec zapłaci 35 zł. Złotówkę mniej wyda ten, który zadeklaruje przydomowy kompostownik. – *To jest duża podwyżka. Ale konieczna. Nie wynika z tego, że samorząd chce zarobić. Każda złotówka z tych opłat przeznaczona jest na funkcjonowanie systemu. Wszystko drożeje, wzrasta pensja minimalna, produkujemy więcej śmieci. To między innymi ma wpływ na podwyżkę* – tłumaczy Andrzej Jędruszek, zastępca burmistrza MiG Pleszew. – *Przez dwa ubiegłe lata nie podnosiliśmy opłat. Udało nam się bowiem wypracować oszczędności, które jednak już się skończyły* – dodaje Jędruszek.

## Rzeczywiście mamy najdrożej?

Stawki za odbiór odpadów podniosły wszystkie samorządy w regionie oprócz Jarocina, co wynika z faktu, że mają „swoją” instalację w Witaszyczkach. W Pleszewie nie jest najdrożej. Szczegółowo stawki w innych miastach południowej Wielkopolski przedstawia grafika.

Podobnie jest w gminach powiatu pleszewskiego, choć są mniejsze niż Pleszew. W Gołuchowie i Dobrzycy mieszkańcy płacą 33 zł od osoby, w Choczu 31, w Gizałkach 30. – *Stawek nie podniosła gmina Czermin, ale myślę, że to kwestia czasu* – ocenia Andrzej Jędruszek.

## Drożej „na bramie”

Największy wpływ na wzrost opłaty za śmieci mają rosnące ceny ich odbioru na tzw. „bramie” czyli na instalacji w Witaszyczkach (Wielkopolskie Centrum Recyklingu), gdzie



Foto (freepik.com)

trafiają wszystkie odpady z całej gminy. – *Śmieci z naszych domów najpierw jadą do punktu przeładunkowego w Dobrej Nadziei. Stąd odbierane są przez Wielkopolskie Centrum Recyklingu i trafiają do Witaszyczek* – tłumaczy Angelika Sołtysiak, kierownik Referatu Gospodarki Odpadami UMiG w Pleszewie.

Pytanie, czy musimy odpady zawozić właśnie tam? – *Nie musimy, ale Witaszyczki, mimo ostatniej podwyżki, wciąż są najtańsi wśród wszystkich instalacji w regionie. W Ostrowie czy w Olszowej zapłacilibyśmy, np. za tonę odpadów zmieszanych o ok. 200 zł więcej* – odpowiada Andrzej Jędruszek.

Podwyżki na instalacji są duże. Najbardziej zdrożał odbiór plastików (żółty worek) – aż o 43%. Na drugim miejscu są odpady budowlane – wzrost prawie o 41%. Odczuwalną, bo ok. 30% podwyżką jest odbiór odpadów zielonych, gabarytów oraz papieru i popiołu (szczegółowe podwyżki frakcji w tabeli). W porównaniu z rokiem 2023 teraz zapłacimy za utylizację odpadów o 1,9 mln więcej!

szew produkował 420 kg odpadów, w 2024 było to już 465 kg. Największy wzrost dotyczy gabarytów (prawie 46%), następnie odpadów budowlanych (27%) oraz zielonych (niemal 24%). – *Zmalała ilość popiołu, co zapewne świadczy o tym, że mieszkańcy wymieniają źródła ogrzewania* – mówi Jędruszek. – *Ale wydzielając popiół ze zmieszanych oszczędzamy ok. 104 zł na tonie* – dodaje, co pokazuje, że segregacja się opłaca.

Sami możemy zadbać o to, by śmieci produkować mniej, np. używając na zakupy toreb wielokrotnego użytku czy woreczków do pakowania warzyw i owoców. Niestety na dziś nie ma uchwalonego prawa, na mocy którego to producenci będą odpowiedzialni za utylizację opakowań, w których wypuszczają na rynek swoje produkty.

## Szara strefa

Kolejnym powodem podwyżek są ci, którzy nie płacą za odbiór odpadów. Dziesięć lat temu 11% osób zameldowanych w MiG Pleszew było poza systemem. Aktualnie nie płaci 5,6% zameldowanych. Częściowo są to studenci, którzy płacą tam, gdzie przebywają czy też osoby przebywające za granicą. Część z tych niepłacących pracuje za granicą.

## Śmieciemy więcej

Duży wpływ na stawkę za odbiór odpadów ma ich ilość. Podczas gdy w 2023 r. jeden mieszkaniec MiG Ple-

## CENY FRAKCJI

Rodzaj odpadu	Kwota za tonę (zł brutto)		
	2024	2025*	Różnica w %
Zmieszane	533,95	658,22	+23,3
Popiół	428,27	554,96	+29,6
Zielone	433,84	574,24	+32,4
BIO kuchenne	406,03	492,48	+21,3
Szkoło (razem)	122,36	156,36	+27,8
PET (żółty worek)	489,46	700,36	+43,1
Papier	94,55	122,69	+29,8
Gabaryty	917,73	1194,91	+30,2
Budowlane	595,13	837,70	+40,8

\*ceny z przetargu z listopada 2024 roku

– Są też takie sytuacje, że właściciel nieruchomości deklaruje mniejszą liczbę osób niż w rzeczywistości zamieszkuje. Za takie osoby płacą ci uczciwi, którzy mają złożone deklaracje i regularnie płacą za odpady – tłumaczy szefowa Referatu Gospodarki Odpadami.

Straż Miejska bardzo często „wyłapuje” mieszkańców w szarej strefie, którzy sami „wpadają” wyrzucając śmieci w miejscach niedozwolonych lub podczas kontroli źródeł ciepła.

– W wyrzuconych śmieciach zawsze znajdzie się coś, co pozwala namierzyć ich właściciela. Dostaje mandat i przynuszone złożenie deklaracji – informuje Zbigniew Duszczyk, komendant Straży Miejskiej w Pleszewie.

### Musimy segregować!

Niewątpliwie, by stawki za odpady nie rosły tak drastycznie, musimy prawidłowo segregować. – Odpadem, który kosztuje nas najwięcej nadal są odpady resztkowe (zmieszane). Jest to koszt ok. 660 zł za tonę – informuje Angelika Sołtysiak. O ile segregacja w domach jednorodzinnych jest dobra i można ją łatwo zweryfikować, o tyle cały czas problemem są nieruchomości wielorodzinne i bloki. – W kontenerach na odpady resztkowe można znaleźć wszystko, m.in. szkło, folie, puszki, czyli to, co powinno znaleźć się w innych kontenerach – komentuje szefowa referatu.

Gmina rozważa rozwiązania rozliczania indywidualnego, ale są one bardzo drogie, co znów spowoduje podwyżkę opłat za odbiór odpadów. – Trzeba więc solidarnie segregować lub płacić 70 zł od osoby miesięcznie, bo tyle wynosi „kara” dla osób, które nie segregują lub segregują nieprawidłowo.

### Co jeszcze, by było taniej?

Od początku funkcjonowania systemu władze samorządowe starają się, by koszty ograniczać. Służyło temu m.in. wydzielenie kolejnych frakcji z odpadów zmieszanych: bio-kuchennych czy popiołu. Wydzielone frakcje są tańsze w odbiorze na instalacji niż odpady zmieszane. Ponadto kilka lat temu worki na bio-zielone zastąpione zostały pojemnikami, co jest tańszym rozwiązaniem, bo pojemniki są wielokrotnego użytku.

## STAWKI ZA ODPADY 2025

(w nawiasie stawki w roku 2024)

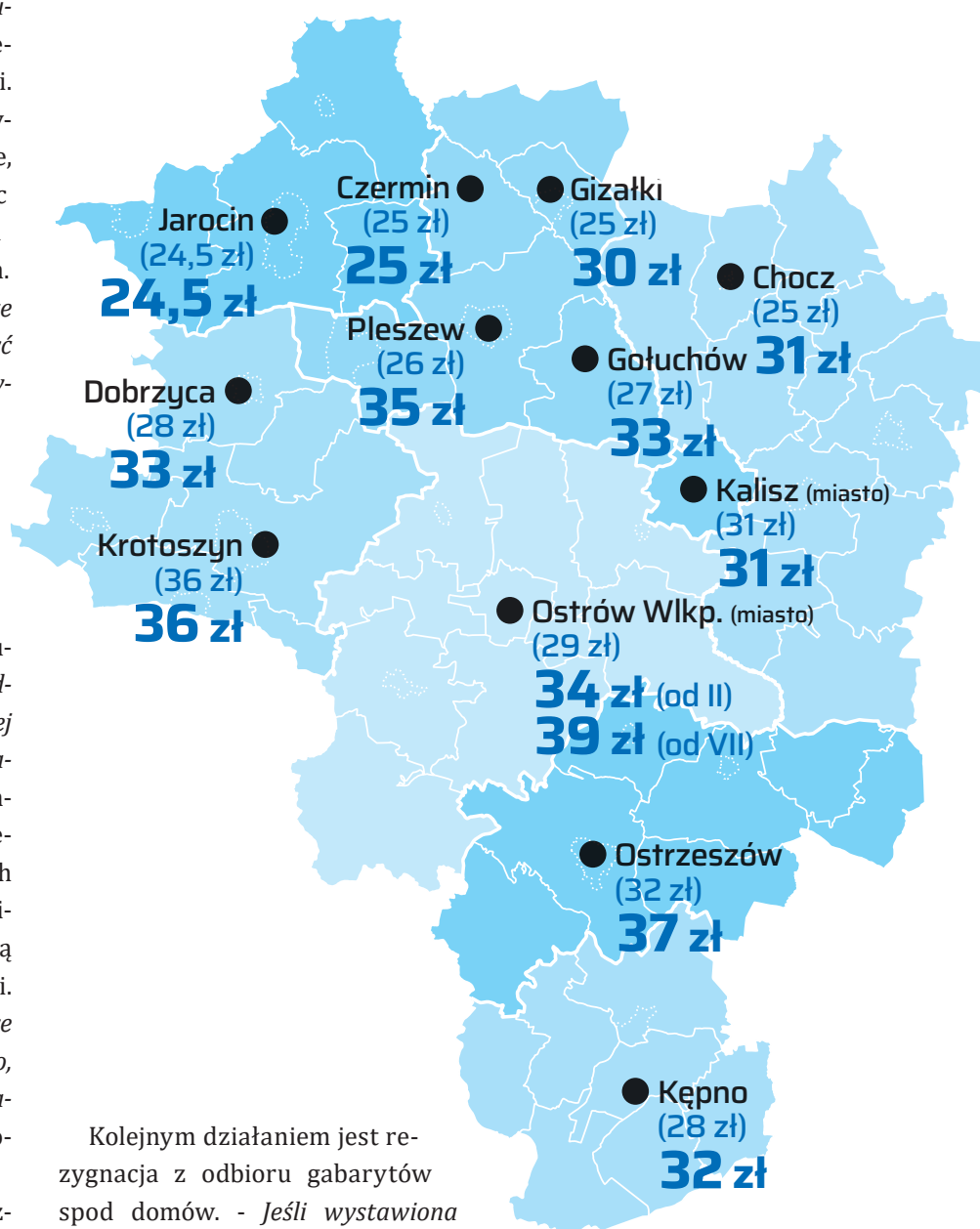

Kolejnym działaniem jest rezygnacja z odbioru gabarytów spod domów. – Jeśli wystawiona lodówka czy zmywarka będzie niekompletna, wtedy staje się ona odpadem niepełnowartościowym i na instalacji trzeba zapłacić kilkadziesiąt procent więcej. A tak się dzieje, bo tzw. „zbieracze złomu” taki sprzęt rozmontowują w ciągu nocy. Ponadto objazd całej gminy też kosztuje – tłumaczy Andrzej Jędruszek. Stary sprzęt czy meble można bezpłatnie przywieźć do SPSZOK przy ul. Polnej. – Jeśli ktoś nie ma transportu, taką usługę odpłatnie można zamówić w PK – informuje Grzegorz Knappe, prezes Przedsiębiorstwa Komunalnego w Pleszewie. Warto – przy okazji kupna nowego sprzętu AGD czy RTV – stary oddać sprzedawcy, który ma obowiązek utylizacji.

Wiele uwag mieszkańcy zgłaszają co do częstotliwości odbioru frakcji. – Tutaj też musimy być optymalni. Możemy po daną frakcję odpadów jeździć

codziennie na każdą ulicę, ale to także spowoduje większe opłaty. Zawsze można nadmiar (bez resztkowych i bio-kuchennych) zawieźć na ul. Polną do SPSZOK – podkreśla zastępca burmistrza.

Gmina pracuje także nad koncepcją zagospodarowania odpadów bio-kuchennych w istniejącej biogazowni i zielonych na płycie kompostowej przy współpracy z Uniwersytetem Przyrodniczym w Poznaniu. – Planujemy mieszać substraty powstające przy obróbce obu frakcji i pozyskać w ten sposób polepszacz glebowy, który będzie miał zastosowanie przy pielęgnacji roślinności w mieście i gminie oraz rolniczo, głównie w uprawach sadowniczych i ogrodniczych – mówi Grzegorz Knappe, prezes PK.

### Podsumowując...

...każda złotówka, którą mieszkańcy płacą za śmieci, jest przeznaczona na...śmieci. Tak stanowi prawo, a każda gmina z funkcjonowania systemu gospodarowania odpadami jest rozliczana. – Zdaję sobie sprawę, że segregacja nie jest łatwa, bo też to robię jako mieszkaniec i też nie jestem zadowolony, że jest drożej. Podkreślam, że podwyżki opłat za śmieci wynikają z realnych przesłanek, a pieniądze przeznaczone są wyłącznie na funkcjonowanie systemu – podsumowuje Arkadiusz Ptak, burmistrz MiG Pleszew.

autobusy PPL sprawdzisz w aplikacji Time4BUS

ZAWSZE NA CZAS

PPL Miasto i Gmina Pleszew, Gmina Dobrzyca, Gmina Gołuchów

time4bus.com/aplikacja

Google Play, App Store, AppGallery

# Historia zbiega się na rzece

Rzeka płynie pod ziemią, nad ziemią płynie czas i historia miasta. Mowa o nowym skwerze w Pleszewie, który jest nie tylko nowym zielonym miejscem w mieście, ale też uczy historii.

„Rzeka czasu”- taką nazwę otrzymał punkt zbiegu historii miasta – projekt, który samorząd zrealizował z myślą o mieszkańcach, ale i ludziach odwiedzających Pleszew. - *Mur z historią miasta powstał w miejscu, gdzie pod ziemią przepływa rzeka Ner czyli przy ul. Sienkiewicza, nawiązując tym samym do nazwy tego projektu. Nad ziemią natomiast płynie czas za-*

*pisując kolejne karty historii Pleszewa. Idea stworzenia tego miejsca narodziła się już kilka lat temu, a wybór przedstawionych faktów nie był łatwy. Dokonałmy tego w gronie kilku osób i jest to subiektywny dobór wydarzeń, które miały kluczowy wpływ na rozwój, jak i niekiedy upadek miasta – mówi o projekcie Izabela Świątek, zastępczyni burmistrza.*

Na ścianie znajdziemy zatem najważniejsze daty z historii miasta – od średniowiecza, przez epokę nowożytną, Rzeczpospolitą Ludową aż do roku 2023. Historia Pleszewa w pigułce dostępna jest bez ograniczeń – także po zmroku dzięki podświetleniu, nie tylko dla mieszkańców, ale i turystów. Całości dopełniają zieleń i ławeczki.

- Mam nadzieję, że będzie to miejsce

*o dużym walorze edukacyjnym zwłaszcza dla młodych ludzi, którzy dzięki przyswajalnej formie wędą poznawać historię swojego miasta – dodaje Izabela Świątek.*

Ta pleszewska historyczna nowość powstała dzięki dofinansowaniu firmy kurierskiej InPost w kwocie 100 tys. zł. Większość prac, w tym projektowe, wykonały lokalne pleszewskie firmy.



Foto 2x (UMiG Pleszew)

## Podaruj dzieciom dom

**W Polsce, a tym samym w Pleszewie jest coraz mniej zawodowych rodzin zastępczych. Taka forma wsparcia zapewnia dzieciom namiastkę prawdziwego domu, a przede wszystkim poczucie bezpieczeństwa. Jak nią zostać?**

Każde dziecko potrzebuje miłości, troski i domu, w którym czuje się bezpiecznie. Niestety w Polsce coraz rzadziej wybieraną formą wsparcia dzieci w trudnej sytuacji jest piecza zastępcza, która może zapewnić choć namiastkę rodzinnego ciepła.

Rodzicielstwo zastępcze to czasowa forma pomocy zarówno dziecku, jak i jego rodzinie biologicznej, która przeżywa kryzys. Każde dziecko ma prawo do dorastania w rodzinie, gdzie otrzyma stabilizację, bezpieczeństwo, opiekę, akceptację i miłość. - *Niestety nie każde dziecko ma możliwość wychowania się w ciepłym*

*i kochającym domu. Dla takich dzieci rodzina zastępcza jest szansą na szczęśliwe dzieciństwo – wyjaśnia Agnieszka Lech, kierownik Sekcji ds. Pieczy Zastępczej PCPR w Pleszewie.*

Powiatowe Centrum Pomocy Rodzinie w Pleszewie apeluje o zgłaszanie się kandydatów na rodziny zastępcze, ponieważ ich liczba stale maleje. Osoby decydujące się na pełnienie takiej funkcji przechodzą specjalistyczne szkolenia, otrzymują wsparcie finansowe na dziecko oraz pomoc ze strony ekspertów. - *Zachęcamy do kontaktu z naszym centrum. Wyjaśnimy, na czym polega ta odpo-*

*wiedzialna rola, która dla dzieci jest bezcenna. Gdy dziecko nie ma możliwości dorastania w swojej biologicznej rodzinie, rodzina zastępcza staje się najlepszym rozwiązaniem, które pozwala*

*na jego prawidłowy rozwój, szczęśliwe dzieciństwo i lepszą przyszłość – dodaje Agnieszka Lech.*

Telefon kontaktowy: 62 7420 161 wew. 204, e-mail: pcpr.pleszew@op.pl

Jeśli chcesz pomóc dzieciom, a mieszkasz na terenie powiatu pleszewskiego:

**PRZYJDŹ DO NAS KONIECZNIE!**

Dojść Tobie dziecko może narastać w prawdziwym domu, w którym odnajdzie:

- miłość
- bezpieczeństwo
- akceptację
- przynależność

**Kto może zostać rodziną zastępczą?**

- Młotobitowie
- Osoba samotna, niepozostająca w związku małżeńskim

**Jeśli tylko spełnisz następujące warunki:**

- masz stałe źródło utrzymania
- zamieszkujeś na terenie kraju
- masz odpowiednie warunki mieszkaniowe
- nie jesteś niepełnosprawny
- nie jesteś niepełnosprawny
- nie jesteś niepełnosprawny
- nie jesteś niepełnosprawny
- nie jesteś niepełnosprawny

**Rodzynom zastępczym zapewniamy:**

- Poradnictwo psychologiczne
- Poradnictwo prawne
- Grupy wsparcia
- Szkolenia podnoszące kwalifikacje zawodowe
- Pokrycie kosztów utrzymania dzieci umieszczonych w rodzinie zastępczej
- Pomoc pieniężną dla pełnoletnich wychowanków

Grafika (PCPR w Pleszewie)

# Jarmark „na wypasie”

Samorząd Miasta i Gminy Pleszew zorganizował po raz pierwszy jarmark bożonarodzeniowy z prawdziwego zdarzenia. Efekt był piorunujący. – *Okazuje się, że mała miejscowość może mieć jarmark konkurencyjny dla dużych miast, a jego atutem jest lokalne rękodzieło* – podsumowuje trzy imprezowe dni burmistrz Pleszewa.

„Pleszew wita Boże Narodzenie” to trzy dni przedświątecznych wydarzeń, które samorząd zorganizował dla mieszkańców i gości. Na dwóch scenach na Rynku i wokół ratusza działa się magia. Każdego dnia tętnił życiem świąteczny jarmark z lokalnym rękodziełem, ofertą gastronomiczną, dekoracjami i grzańcem. – *Zdecydowaliśmy się jarmark z prawdziwego zdarzenia zorganizować po raz pierwszy. Zaangażowaliśmy do tego w pierwszej kolejności lokalnych rękodzielników. W naszej gminie i powiecie pleszewskim jest kilkadziesiąt osób, które tworzą prawdziwe arcydzieła, m.in. z drewna, z włóczki, wełny, szyją torby, poduszki, tworzą autorską biżuterię, produkują regionalne miody i wina* – wylicza Izabela Świątek, zastępca burmistrza. – *Taki jarmark to okazja, by mogli pokazać swoją pasję i sprzedać swoje dzieła* – dodaje.

Pierwszy mikołajkowy dzień był szczególnie, bowiem odpalono miejską choinkę i ozdoby świąteczne

w mieście. W tym roku zaszczyt ten przypadł małej Łucji, którą wylosowano z zebranego na Rynku tłumu. Przyjechał też długo wyczekiwany przez najmłodszych św. Mikołaj, a na scenie wybrzmiewały najpiękniejsze piosenki świąteczne.

Kolejnego dnia scenę opanowały dzieci ze szkół i przedszkoli MiG Pleszew. Maluchy i nieco starsi recytowali wiersze, śpiewali piosenki, tańczyli i grali na instrumentach wywołując wśród widowni wiele uśmiechów. – *To wielkie przeżycie nie tylko dla dzieci, ale również rodziców, dziadków czy rodzeństwa. Chcemy dać możliwość naszym uczniom i przedszkolakom, by mogli zaprezentować swoje umiejętności* – mówi Izabela Świątek. Finałem dnia było widowisko z elementami pirotechniki w wykonaniu Teatru Ognia Infernal.

Finałowy dzień świątecznych wydarzeń przyciągnął tłumy, które ochoczo korzystały z atrakcji takich jak: ciuchcia, karuzela, przejazdy bryczką,



Foto (UMiG Pleszew)

zagroda z alpakami czy fotobudka. Na scenie przedszkolaki wystawiły przepiękne jasełka, a zwieńczeniem był koncert kolęd w wykonaniu rodzimego zespołu - Scholi Lenartowickiej & Sound of Heaven. – *To były trzy magiczne wieczory na pleszewskim Rynku. Niezliczona moc atrakcji i możliwość pokazania pięknego rękodzieła lokalnych twórców* – mówi pani Maria, pleszewska rękodzielniczka. – *Było pięknie. Zapoczątkowany Jarmark Bo-*

*żonarodzeniowy w Pleszewie jak najbardziej się udał. Świetny pomysł na kolejne lata* – dodaje pani Małgorzata. Jarmark przyciągnął ogromną liczbę mieszkańców. Wiemy, że odwiedzili nas też goście z sąsiednich miast i nie tylko. – *Okazuje się, że mała miejscowość może mieć jarmark konkurencyjny dla dużych miast, a jego atutem jest lokalne rękodzieło* – podsumowuje trzy imprezowe dni zastępczyni burmistrza..

## Pleszew w polsko-ukraińskim projekcie

Spędziła w Pleszewie ponad trzy tygodnie. Obserwowała pracę samorządu, poznawała strukturę zarządzania i miasto, a co najważniejsze – wyciągała wnioski, by móc na Ukrainie wdrożyć swój autorski projekt dobrego zarządzania. Mowa o urzędnicze z miasta Rohań w obwodzie charkowskim.

Tetiana Maksymowa przyjechała spod Charkowa w ramach międzynarodowego programu Fundacji Solidarności Międzynarodowej „Dobre zarządzanie – 2024 WIN4UA”, który wspiera współpracę polskich samorządów z ich ukraińskimi odpowiednikami. Pleszew przystąpił do niego po raz pierwszy dzięki współpracy ze Związkiem Miast Polskich. Program ma na celu wymianę wiedzy i doświadczeń, które przyczynią się do rozwoju ukraińskich hromad, w ramach trwającej reformy

decentralizacyjnej Ukrainy.

– *Tetiana jest jedną z 120 osób, które przeszły rekrutację. Ostatecznie znalazła się wśród 14 ukraińskich urzędników, którzy przyjechali do polskich miast. Na co dzień piastuje w Rohaniu funkcję zastępcy naczelnika Wydziału Rozwoju Gospodarczego, Inwestycji, Współpracy Międzynarodowej, Komunikacji i Turystyki* – mówi Anna Bogacz, rzecznik prasowy pleszewskiego ratusza i opiekun stażystki.

Stażystka miała okazję bezpośred-

nie poznać zasady funkcjonowania urzędu, strukturę zarządzania, a także specyfikę pracy samorządu polskiego, zdobywając cenne umiejętności i doświadczenia, które będzie mogła wdrożyć po powrocie na Ukrainę. – *Tetiana przyjechała z konkretnymi oczekiwaniami i chęcią wdrożenia u siebie projektu odbudowy miasta po wojnie, pomocy i współpracy z małą przedsiębiorczością. Bardzo była także zainteresowana pisaniem projektów pod kątem zdobywania środków zewnętrznych na inwestycje oraz współpracą z młodzieżą* – dodaje Anna Bogacz.

Stażystka odwiedziła także inne pleszewskie instytucje, np. Powiatowy Urząd Pracy i firmy, np. Pleszew-



Foto (UMiG Pleszew)

skie Centrum Medyczne czy DMG MORI Poland. – *Program stażowy był ogromną wartością także dla polskich samorządów. Mogliśmy wymienić swoje doświadczenia, wiedzę, nawiązać kontakty i współpracę* – dodaje rzeczniczka pleszewskiego urzędu.

# Do trzech razy sztuka

Na co dzień jest przedsiębiorcą. Rajdy to jego pasja od dziecka. W „Barbórcie” wystartował po raz trzeci. I w świetnym stylu potwierdził powiedzenie „do trzech razy sztuka” przywożąc z kultowych zmagania drugą lokatę. Łukasz Borowski reprezentujący WRC Pleszew opowiada, jakie emocje towarzyszyły mu w czasie rywalizacji i co było dla niego największym rajdowym wyzwaniem.



Łukasz Borowski (od lewej) o swojej przygodzie opowiedział burmistrzowi Arkadiuszowi Ptakowski

## Podium Barbórki to twoje spełnione marzenie?

Na pewno mogę tak powiedzieć. Już sama możliwość ścigania się z czołwką Polski, a jeszcze zajęcie drugiego miejsca w klasie R1, nazywanej wśród rajdowców „królewską kategorią”, a także drugie miejsce w generalce to zdecydowanie spełnienie moich marzeń.

## Ale żeby wypić szampana, trzeba się zwykle najpierw sporo napracować. Jak wyglądały twoje przygotowania do rajdu?

Pytanie, co można nazwać przygotowaniem. W tym roku brałem udział w SuperOES-ach na Torze Poznań i Torze Kielce. Przed samym rajdem miałem też testy na torach Kielce, Słomczyn i Modlin. I to w zasadzie tyle. Absolutnie nie podporządkowałem swojego życia przygotowaniom. Normalnie pracowałem, prowadziłem codzienne życie, a wyjazdom poświęcałem wolne soboty.

## Co było dla ciebie największym wyzwaniem w czasie tegorocznych zmagania?

Jak zawsze, najtrudniejsze jest pa-

nowanie nad emocjami. Nieskromnie mówiąc, o swoich umiejętnościach jazdy słyszałem już wiele dobrych opinii. Byłem ich pewien. Najważniejsze było jednak dla mnie to, żeby zachować zimną głowę i nie popełnić żadnych głupich, amatorskich błędów.

## Kto ci pomógł tę zimną głowę zachować?

Na pewno mój pilot, który jest dla mnie największym wsparciem i na którego mogłem liczyć w każdej sytuacji. Sam kontakt ze swoim teamem w czasie rajdu starałem się ograniczać, ale oczywiście osobą, która zawsze mnie wspiera i najbardziej we mnie wierzy jest moja narzeczona. Czuję też siłę mojej rodziny, mojego Teamu Adros, a także ekipy WRC Pleszew. Pamiętam, jak mówili mi: „Chłopcze, zacznij się ścigać, zostaniesz Mistrzem Polski”. Nie mogę zapominać o kibicach, którzy naprawdę żyli tym rajdem. Około 50 osób wstało o trzeciej czy czwartej nad ranem i ruszyło, by kibicować mi, stojąc na tym mrozie. Jestem im wszystkim bardzo wdzięczny. Muszę podkreślić, że zupełnie nie spodziewałem się, że tylu mieszkańców



z okolicznych miejscowości będzie się emocjonować moim startem. Jestem mile zaskoczony, bo gratulacje płyną ze wszystkich stron. Bardzo mnie cieszy, to, że nasz region jest tak zafascynowany motosportem.

## W czasie Barbórki wygrałeś pierwszy, poranny odcinek specjalny na Torze Słomczyn. Czy to dodało Ci skrzydeł?

Z jednej strony nie ukrywam, że bardzo mnie to ucieszyło. Ścigałem się z Wicemistrzem Europy i wygrałem, a ja przecież jestem „z amatorów”. Jednak nie podpaliłem się tym zwycięstwem. Wiedziałem, że jeszcze wiele tego dnia przed nami i że to tempo trzeba będzie spróbować utrzymać.

## Wielu kierowców obawia się kapryśnych warunków atmosferycznych na Barbórcie.

## W tym roku o pogodowej loterii nie było jednak mowy.

Tak, w historii rajdu były takie sytuacje, gdy zwycięstwa zależały od tego, kto na jakie warunki pogodowe trafił. To rzeczywiście bywał przypadek. Tym razem było sprawiedliwie. Warunki były korzystne do jazdy, przede wszystkim było sucho. Ale przyznam, że obawiałem się tego. Nie byłem w tak

dobrej sytuacji, jak choćby Marczyk, który cały sezon ściga się swoim autem – za każdym razem w 100% dopracowanym i dopasowanym do jego potrzeb i warunków panujących na rajdzie. Muszę tutaj podkreślić, że mój zespół stanął na wysokości zadania, by wszystko mogło pójść zgodnie z planem. **Miałeś możliwość spotkania na Barbórcie wielu utytułowanych zawodników. Jak reagowali na twój – jednak dość niespodziewany – sukces?**

Na pewno muszę w tym miejscu powiedzieć o Miko Marczyku i Szymonie Gospodarczyku (zwycięzcy Barbórki). Nie tylko ich umiejętności, ale także wielki szacunek wobec innych zawodników i zachowanie fair play świadczą o ich mistrzowskiej postawie. Dostałem gratulacje po ostatnim rajdzie. Naprawdę, czapki z głów. Muszę powiedzieć, że większość zawodników była bardzo zaskoczona moim wynikiem. Spodziewali się po prostu amatora, który przyjechał się z nimi pościgać pożyczonym samochodem. A ten amator rozdzielił w klasyfikacji Wicemistrza Europy i Mistrza Polski. Zdobycie przeze mnie drugiego miejsca na podium naprawdę było dla nich szokiem.

## A kolejne rajdowe marzenia? Wyprzedzić Marczyka?

Na ten moment spełniłem swoje marzenie, ale znając mój charakter i determinację, wkrótce znajdę sobie nowe wyzwania. Na razie muszę odpocząć. Wciąż towarzyszą mi ogromne emocje i zmęczenie, bo – wbrew pozorom - rajdy to bardzo wyczerpujący sport. Ja sam po Barbórcie jestem lżejszy o 4 kilogramy.

Oprac. WRC Pleszew

## Historia

Katarzyna Rutkowska – Muzeum Regionalne w Pleszewie



Foto (UMiG Pleszew)

# O pleszewskim staruszku...

**Ratusz jest jednym z charakterystycznych zabytków miasta. Ten pleszewski stanowi dominujący element architektoniczny rynku i jest ciekawym przykładem budownictwa użyteczności publicznej na terenie Wielkopolski.**

Dziś kilka słów o ratuszu – pierwszym i najważniejszym budynku naszego miasta, którego 190. urodziny przynosi nam 2025 r. Pierwsza wzmianka o pleszewskim ratuszu pochodzi z 1501 r., ale prawdopodobnie istniał on już nieco wcześniej, gdyż od 1495 r. nie wymienia się już miejsca odbywania posiedzeń rady, a więc musiała się ona odbywać w tym samym miejscu. Nie znamy żadnych szczegółów wyglądu tej budowli, ale należy domniemywać, że był to budynek drewniany. Podobnie zresztą jak cały dawny Pleszew był miastem drewnianym, a jedynie kościół farny był budowlą murowaną. Ma to kluczowe znaczenie w kontekście tragicznego wydarzenia, które miało miejsce w nocy z 9 na 10 czerwca 1806 r. Dochodzi wówczas do pożaru, który strawił 2/3 miasta. W ciągu zaledwie dwóch nocnych godzin spłonęło 209 budynków. W wyniku pożaru przestało istnieć całe śródmieście, w tym także i ratusz. Z tego wydarzenia Pleszew i pleszewianie będą powstawać przez wiele następnych lat.

Budynek ratusza, który dziś może-



Foto (Archiwum MR)

my obserwować, powstał w 1835 r., a więc dopiero 30 lat po pożarze. Ma 12 metrów wysokości i powierzchnię ponad 1000 metrów kwadratowych. Jest to budynek murowany, dwutraktowy z podwójnym korytarzem, o trzech kondygnacjach, wzniesiony na planie prostokąta. O klasycystycznym stylu ratusza świadczą chociażby elewacje o skromnych dekoracjach. Na południowej fasadzie znajduje się płaski ryzalit zwieńczony trójkątnym tympanonem, wewnątrz którego umieszczona jest tarcza zegarowa. Po wschodniej stronie budynku znajduje się niewielka przybudówka z trójkątnym frontonem. W sali posiedzeń zrekonstruowano

dawny wystrój snycerski.

Ówczesny ratusz był budynkiem bardziej wielofunkcyjnym niż dziś. Od końca lat 30. XIX w., częściowo na I i II piętrze, mieścił się sąd, a w latach 70. XIX w. na parterze był areszt i siedziba policji z osobnym wejściem od zachodu. W okresie II Rzeczypospolitej znajdowały się tutaj nie tylko biura Magistratu, ale także Miejskiego Urzędu Policyjnego i Meldunkowego, Urzędu Podatkowego, Urzędu Stanu Cywilnego, Głównej Kasy Miejskiej i Miejskiej Kasy Oszczędności oraz Sądu Powiatowego. Na parterze siedzibę miała policja wraz z aresztem i kasą miejską. Na pierwszym piętrze były biura

magistrackie, zaś na drugim piętrze, obok sali posiedzeń rady, mieścił się również sąd powiatowy. Od 1920 r. magistrat i urząd policyjny otwarty był dla obywateli od godziny 9 do 13. Burmistrz przyjmował mieszkańców między godziną 11 a 12, zaś urzędnicy pracowali od 9 do 13 oraz od 15 do 18, z przerwą obiadową między godziną 13.00 i 15.00.

Budynek był remontowany w latach 1937-1938, a w czasie II wojny światowej został rozbudowany o podpiwniczenie południowe. Po 1945 r. zlikwidowano otwór wejściowy od zachodu. Kolejne restauracje miały miejsce w latach 70. XX w. i w latach 1988-1990. W 2004 r. wyremontowano wnętrze. Natomiast w 2024 r. przeprowadzono remont polegający na wykonaniu nowej elewacji i wymianie pokrycia dachu oraz zagospodarowaniu zieleni wokół budynku. W takim kształcie możemy go podziwiać dziś.

I jeszcze ciekawostka sprzed ponad 100 lat: przed ratuszem od strony północnej, czyli na linii dzisiejszej fontanny, znajdowały się niegdyś domki kupieckie, w których działały sklepy, a więc odbywał się tam handel. Zostały one zburzone w 1919 r. Możemy je odnaleźć na starych pocztówkach, a pod płytą rynku znajdują się jeszcze piwnice, w których kupcy przechowywali towary spożywcze.

## Pleszewianka wydała ostatni tom sagi

**Pleszewianka z pochodzenia Dagmara Leszkowicz-Zaluska promowała trzeci tom sagi „Dziewczyna z kamienicy”. Książką o podtytule „Czas pokory” autorka żegna się z czytelnikami, ale i z Pleszewem, bo to właśnie w rodzinnym mieście osadziła akcję pierwszych tomów powieści.**

*- Szczerze mówiąc jest mi żal z jednej strony żegnać się z sagą i z Pleszewem, ale z drugiej strony przyznam, że trzeci tom kosztował mnie dużo emocjonalnie. Nawet jeżeli byłaby taka możliwość, że wydawnictwo zdecydowałoby się na kontynuację, to muszę sobie zrobić chwilę przerwy, dlatego że trzecia część dzieje się w czasie II wojny światowej i to niosło ze sobą duży*

*ciężar emocjonalny* – przyznaje Dagmara Leszkowicz-Zaluska. I zdradza, że pracuje nad kolejną książką, tym razem osadzoną na przełomie lat 80. i 90.

Podczas premierowego wieczoru, który pisarka zorganizowała w Zajeźdni Kultury, goście mogli posłuchać fragmentów finałowej części historycznej sagi w wykonaniu gościa

specjalnego – aktora Sebastiana Fabijańskiego, który rozmawiał także z Dagmarą o książce, jak i całym procesie pisania oraz istocie pisarstwa.

Premiera powieści „Dziewczyna z kamienicy. Czas pokory” była również okazją do nagrodzenia autorki za wkład w promocję miasta i pleszewskiej kultury. Dagmara odebrała statuetkę „Ambasador Zajeźdni Kultury”. Wcześniej taką nagrodę odebrał także pleszewianin Artur Kowalski – muzyk i twórca „Zaduszek Muzycznych”.



Foto (UMiG Pleszew)

# Wydarzenia kulturalne

(Fot. Archiwum: MR w Pleszewie, BPMiG w Pleszewie, Zajeźdnia Kultury, UMiG Pleszew)



Wykład połączony z prezentacją pt. „**ARCHEOLOGIA MOCNYCH TRUNKÓW**” zaprezentował Michał Szymański z Pracowni Alchemika – projektu edukacyjno-badawczego poświęconego historii farmacji i przemysłu spożywczego.



**NOC BIBLIOTEK** skierowaną do dzieci i młodzieży zorganizowała pleszewska księżnica. W planie znalazły się warsztaty teatru cieni, zabawy i gry literackie, a także seans filmowy.



Po raz kolejny z Pleszewa wyruszył **XVI RAJD POJAZDÓW ZABYTKOWYCH**. 40 wspaniałych załóg poruszało się Śladami Rezydencji Ziemiańskich.



Koncert kwartetu puzonowego TrombQuartet zakończył cykl **MUZYKA W KOŚCIELNEJ NAWIE**. Koncert Papieski odbył się w Kościele pw. Najświętszego Zbawiciela w Pleszewie. Opiekę artystyczną sprawowała dr Maria Rutkowska.



W ramach **75 URODZIN PLESZEWSKIEJ BIBLIOTEKI** publicznej odbył się koncert Doroty Miśkiewicz i Marka Napiórkowskiego. Księżnica przygotowała również rodzinne warsztaty, wernisaż wystawy połączony z prelekcją oraz atrakcje dla dzieci.



5 urodziny świętowała Zajeźdnia Kultury. W klimaty Paryża publiczność przeniosła **KATARZYNA ZAWADA ORAZ TRIO BEETHOVENOWSKIE**. Była to również okazja do premiery płyty „Piosenki Francuskie”



O castingu do telenoweli „Klan” a także wiele barwnych i zabawnych anegdot z planu filmowego opowiedziała **PAULINA HOLTZ** w bibliotece publicznej. Zdradziła publiczności jakie książki najchętniej czyta i jak wygląda praca nad nagrywaniem audiobooków.



Dla wypełnionej po brzegi sali koncertowej Zajeźdni Kultury zagrało i zaśpiewało wielu znakomitych artystów w ramach **MUZYCZNYCH ZADUSZEK**. Ich inicjator Artur Kowalski został wyróżniony tytułem „Ambasador Zajeźdni Kultury”.



Muzeum Regionalne w Pleszewie zorganizowało tradycyjny **WIECZÓR PIEŚNI PATRIOTYCZNYCH**. Pleszewianie wspólnie zaśpiewali najpiękniejsze i najważniejsze dla Polaków pieśni i piosenki.



W Parku Wodnym „Planty” odbyły się „**OTWARTE MISTRZOSTWA PLESZEWA W PŁYWANIU**”. W stylu grzbietowym, klasycznym, dowolnym i OPEN rywalizowały dzieci, młodzież i dorośli z całego regionu.



Pisarz, dziennikarz i scenarzysta **JAKUB ŻULCZYK** odwiedził pleszewską bibliotekę. Autor opowiedział o swojej bezkompromisowej twórczości, pracy jako współtwórca i scenarzysta głośnych polskich seriali oraz planach na przyszłość.



Znany z unikalnego brzmienia i głębokich tekstów zespół **FISZ EMADÉ TWORZYWO** wystąpił na scenie Zajeźdni Kultury. Publiczność na żywo usłyszała utwory, które łączą hip-hop, elektronikę i alternatywne brzmienia w jednym, niepowtarzalnym stylu.



Pleszew odwiedziła **NELA MAŁA REPORTERKA** – ulubienica dzieci i młodzieży. Podróżniczka oraz autorka książek opowiedziała o swoich wyprawach, podzieliła się różnymi anegdotami oraz pasją do nurkowania.



Zajeźdnia Kultury zorganizowała **XXVIII WIELKOPOLSKI KONKURS PLASTYCZNY NA NAJPIĘKNIEJSZĄ KARTKĘ BOŻONARODZENIOWĄ**. Podczas finału młodzi artyści odebrali nagrody w wielu kategoriach i wysłuchali pięknego koncertu.



Koncertowe oczekiwanie na pierwszą gwiazdkę zafundował **BIG BAND PO GODZINACH**. Wyjątkowe aranżacje świątecznych utworów, ciepła atmosfera i kilkadziesiąt minut muzyki na żywo przyciągnęły tłumy.



## Społecznicy z Pleszewa

## 20 lat wsparcia, nadziei i walki z rakiem piersi

Wraz z początkiem nowego roku, który skłania nas do podejmowania postanowień, aby zadbać o swoje zdrowie, warto przypomnieć o Pleszewskim Klubie Amazonki, który od 20 lat wspiera kobiety w walce z rakiem piersi. Klub stawia na profilaktykę, wsparcie emocjonalne i społeczne oraz szerzenie świadomości na temat raka piersi. Dziś jest to jeden z ważniejszych filarów pomocy dla kobiet w Pleszewie i okolicach.

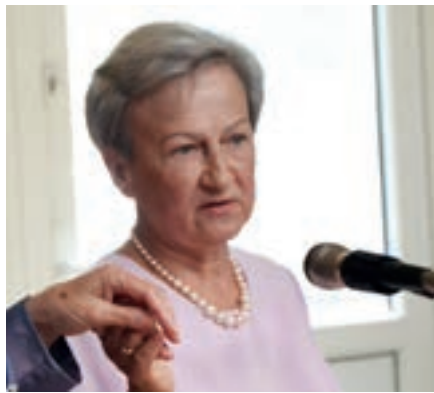

Każdego roku na całym świecie, w tym również w Polsce, diagnozowanych jest coraz więcej przypadków raka piersi. W 2023 r. w Polsce zarejestrowano ponad 21 tys. nowych przypadków tego nowotworu. Niestety, statystyki nie są optymistyczne – rak piersi to nadal najczęściej diagnozowany rak wśród kobiet. Na szczęście, współczesna medycyna daje szansę na skuteczne leczenie, szczególnie wtedy, gdy choroba zostanie wykryta we wczesnym stadium. W trosce o zdrowie kobiet w Pleszewie od 2005 r. działa Stowarzyszenie „Pleszewski Klub Amazonki”, które prowadzi działania profilaktyczne, wspiera kobiety chore oraz niesie pomoc w najtrudniejszych momentach ich życia.

Klub powstał z inicjatywy Daniela Szkopek, która w wieku 53 lat usłyszała diagnozę – rak piersi. W obliczu choroby nie poddała się, a wręcz przeciwnie – postanowiła wykorzystać swoje doświadczenie, by pomóc innym kobietom, które spotkała podobna trudna droga. W początkowym okresie,

przez dwa lata, Klub wspierały kaliskie Amazonki. W Pleszewie ogromne wsparcie okazała ówczesna dyrektor szpitala, znana nam wszystkim Adela Grala-Kałużna oraz Jolanta Ulatowska – szefowa Sanepidu, które przekazały jej wiedzę i doświadczenie. Adela Grala-Kałużna znalazła również miejsce (lokal w hotelu pielęgniarskim), które do dziś służy Amazonkom. Stowarzyszenie formalnie działa od 2005 roku. W tym roku obchodzi ono swoje 20-lecie, a działalność Stowarzyszenia nie ogranicza się tylko do tradycyjnego wsparcia kobiet, które przechodzą przez leczenie nowotworu piersi, ale obejmuje także szeroko zakrojone działania profilaktyczne.

Grupa 30 kobiet z Pleszewa i okolic podejmuje liczne działania, bez których nie wyobrażamy sobie Pleszewa. Jednym z najważniejszych przedsięwzięć organizowanych przez stowarzyszenie jest coroczny „Marsz Życia i Nadziei”. Celem tego wydarzenia jest nie tylko zjednoczenie kobiet i ich bliskich w walce z rakiem piersi, ale

## SIEDZIBA KLUBU:

Pleszew, ul. Poznańska 125B  
Kontakt: tel.: +48 694 929 475;  
+48 795 547 675  
Facebook: Amazonki Pleszew

również szerzenie wiedzy na temat profilaktyki nowotworowej oraz zachęcanie do regularnych badań. Marsz ma również na celu wzmacnianie poczucia wspólnoty i solidarności między kobietami w różnych stadiach leczenia. Każdy krok podczas tego marszu to symboliczna manifestacja nadziei i siły kobiet, które nie poddają się w obliczu choroby.

W codziennej pracy Amazonki prowadzą również grupę wsparcia, w której kobiety mogą dzielić się swoimi doświadczeniami, emocjami i obawa-

Lucyna Roszak



Foto (UMiG Pleszew)

dalszej walki. Jej działalność to nie tylko praca na rzecz stowarzyszenia, ale także misja, którą realizuje z pełnym oddaniem i sercem. Za swoją niezwykłą działalność zdobyła tytuł „Pleszewianina Roku 2007”.

„Nadzieja przychodzi do Człowieka wraz z drugim Człowiekiem” – te słowa Dantego Alighieri świetnie oddają istotę działalności Pleszewskiego Klubu Amazonek. To dzięki wzajemnemu wsparciu, które kobiety oferują sobie nawzajem, możliwa jest skuteczna walka z chorobą. Dla wielu z nich

mi. Odwiedzają również kobiety chore na raka piersi w szpitalach, niosąc im otuchę i dając poczucie, że nie są same w walce z chorobą. To niezwykle ważne, ponieważ choroba nowotworowa wiąże się nie tylko z trudnymi procedurami medycznymi, ale także z ogromnym stresem, lękiem i poczuciem osamotnienia. Dlatego też wsparcie od innych kobiet, które przeszły przez podobne doświadczenia, staje się bezcenne.

Jednym z kluczowych elementów sukcesu Pleszewskiego Klubu Amazonek jest bez wątpienia charyzmatyczna rola jego założycielki i prezeski, Daniela Szkopek. Jej ogromne zaangażowanie, empatia oraz niezwykła siła ducha sprawiają, że stowarzyszenie stało się prawdziwym miejscem wsparcia dla wszystkich kobiet dotkniętych tą chorobą. Daniela nie tylko organizuje wydarzenia, ale także sama uczestniczy w każdej inicjatywie, prowadzi grupy wsparcia, a także odwiedza kobiety w szpitalach, udzielając im pocieszenia i motywując do

Amazonki w Pleszewie stały się czymś więcej niż tylko organizacją – stały się rodziną, w której nie ma miejsca na samotność w obliczu choroby.

Pleszewskie Amazonki to przykład ogromnej siły wspólnoty i determinacji. 20 lat ich działalności to 20 lat wsparcia, nadziei i szerzenia świadomości na temat raka piersi. Ich praca, choć często oparta na społecznym zaangażowaniu i pracy wolontariackiej, ma ogromne znaczenie nie tylko dla kobiet walczących z rakiem, ale również dla całej społeczności lokalnej. Dzięki ich wysiłkom, coraz więcej kobiet w Pleszewie podejmuje działania profilaktyczne, pamięta o regularnych badaniach, a przede wszystkim wie, że nie jest sama w swojej walce.

Zdrowie jest najcenniejszym darem, a regularne badania mogą uratować życie. Pleszewskie Amazonki przypominają o tym każdego dnia, dając nadzieję i wsparcie każdej kobiecie. Warto pamiętać, że pomoc jest dostępna, a wsparcie, jakie oferują, może pomóc w najtrudniejszych chwilach życia.

## Okiem Nastolatka

# Odśnieźmy kino na zimę!

Ferie zimowe - i nie tylko - to dla nas, uczniów, okazja do odpoczynku i naładowania akumulatorów przed kolejnymi zmaganiem w szkole. Przerwa od nauki w murach szkoły przynosi dużo wolnego czasu. Warto wykorzystać go rozsądnie i produktywnie! Czy aby na pewno dni wolne chcemy wykorzystać na „scrollowanie” na TikToku i Instagramie? Odpowiedzi na to pytanie w cyklu „Okiem nastolatka” poszukał uczeń Liceum Ogólnokształcącego im. St. Staszica w Pleszewie - Alex Makowiecki.

Jako alternatywę do telefonu czy tabletu chciałbym zaproponować nieco zapomnianą wśród młodych osób gałąź tekstów kultury, czyli film. W dobie Netflixa i innych serwisów streamingowych sztuka kinematografii jest wypierana przez często sztapowe i mało ambitne seriale, które nie skłaniają do głębszych refleksji i przemyśleń (oczywiście nie neguję istnienia dobrych seriali, jednak są one jedynie kroplą w morzu przeciętnych produkcji). Z kolei znajomość mądrego, klasycznego kina jest przydatna i szanowana w społeczeństwie. Może więc, podczas ferii, warto dać szansę filmom? Oto kilka propozycji, które mnie, ucznia liceum, zachwyciły.

Gwarantuję, że zapoznanie się z tymi pozycjami nie będzie czasem straconym, a te produkcje z pewnością nie przejdą przez Wasze życie bez echa.

„Człowiek z blizną” (Brian de Palma) - genialna kreacja Ala Pacino w gorzkiej parodii amerykańskiego snu. „Scarface” to historia kubańskiego emigranta, Tony’ego Montany, który przybywa do Stanów Zjednoczonych. Odkrywa tam kryminalny świat i szybko pnie się po szczeblach niechlubnej, przestępczej hierarchii. Skąpana w dymie cygara, przy akompaniamencie klimatycznej, elektronicznej muzyki opowieść pokazuje, jak cienka jest granica między dobrem a złem oraz co się dzieje, gdy ambicja i makiawe-

listyczne podejście do życia trafi do niewłaściwej osoby.

„Manchester by the sea” (Kenneth Lonergan) - mądra i wzruszająca opowieść o tym, jak radzić sobie ze śmiercią i depresją. Chwytająca za serce historia Lee Chandlera, który po tragicznych wydarzeniach staje się emocjonalnie obojętny i zamknięty w sobie. Gdy pod jego opiekę trafia jego bratanek Patrick, Lee stopniowo odkrywa siebie na nowo. Niecodziennie skonstruowana fabuła nadaje aury tajemniczości i trzyma w napięciu. Film otrzymał 2 Oscary, za scenariusz i główną rolę (Casey Affleck).

„Buntownik z wyboru” (Gus Van Sant) - historia Willa, matematycz-

nego geniusza, pozbawionego ambicji, upartego indywidualisty. Główny bohater często wpada w kłopoty, nie stroni od rękoczynów, najważniejsza jest dla niego dobra zabawa. Jego życie zmienia się, gdy trafia na Seana, psychologa, który na swoich pacjentach stosuje niekonwencjonalne metody. Opowieść o uporze, podróży w głąb siebie, walki z przeciwnościami losu i miłości. Produkcja otrzymała dwie nagrody Akademii Filmowej - dla Robina Williamsa za najlepszą rolę drugoplanową oraz dla Matta Damona i Bena Afflecka za najlepszy scenariusz.

Polecam podjęcie próby zmiany naszych ekranowych przyzwyczajęń. Miłego seansu!

Alex Makowiecki  
- I Liceum Ogólnokształcące  
im. S. Staszica w Pleszewie



Foto (Freepik.com)

## Prewencja Policji

### Z policyjnej kroniki...

#### Okradli budowę

Trzech mężczyzn usłyszało zarzuty dotyczące kradzieży z włamaniem. Do zdarzenia doszło na terenie budowy Wielofunkcyjnego Centrum Rozwoju przy ul. Ogrodowej w Pleszewie. Sprawcy wyłamali drzwi do magazynu, skąd ukradli elektronarzędzia. Właściciel wycenił straty na kwotę 9 tys. zł. Sprawcami okazali się mieszkańcy powiatu poznańskiego i wągrowieckiego w wieku 26, 28 i 42 lat. 28-latek został zatrzymany w miejscu pracy, natomiast dwóch pozostałych policjanci zatrzymali w miejscu ich za-

mieszkania. W jednym z mieszkań znajdowała się część skradzionego łupu, natomiast u 42-latka policjanci znaleźli krzew nielegalnej konopi. Mężczyźni byli już wcześniej karani za podobne czyny. Za kradzież z włamaniem grozi kara pozbawienia wolności do lat 10.

#### Aresztowany za jazdę bez „prawka”

Pleszewscy policjanci na ul. Batorego w Pleszewie zatrzymali do kontroli drogowej 22-latka, który pomimo sądowego zakazu prowadzenia pojazdów wsiadł za kierownicę. Mężczyzna

trafił do policyjnego aresztu. W Sądzie Rejonowym w Pleszewie odbyło się posiedzenie w tak zwanym trybie przyspieszonym. 22-latek usłyszał wyrok. Złamanie sądowego zakazu, zakończyło się zakazem prowadzenia wszelkich pojazdów mechanicznych na okres 1 roku oraz karą grzywny.

#### Oszukana „na kuriera”

Do pleszewskiej komendy wpłynęło zgłoszenie dotyczące oszustwa. Z informacji wynikało, że pokrzywdzona wystawiła przedmiot do sprzedaży za kwotę 350 zł. Na-

st. asp. Monika Kotaska KP Policji  
w Pleszewie



Foto (Archiwum KPP w Pleszewie)

stępnie zadzwoniła do niej kobieta podająca się za pracownicę InPost. Przekazała informację, że przedmiot został już zakupiony i aby odebrać pieniądze, należy założyć konto w InPost. Zgłaszająca wykonała wszystkie polecenia rzekomej pracownicy firmy, podając m.in. numer karty płatniczej oraz kody BLIK. Pokrzywdzona straciła w ten sposób kilkanaście tysięcy złotych. Dochodzenie w sprawie trwa. Przestrzegamy przed tego typu oszustwami. Przed wszystkim zachowajmy czujność i rozsądnie korzystajmy z Internetu.

## Twój urzędnik

### REFERAT GOSPODARKI ODPADAMI

**Kierownik: Angelika Sołtysiak**

**Pracownicy:** Jagoda Gomułka,  
Mateusz Graczyk, Marta Rybak,  
Jolanta Marzyńska

**Siedziba:** ul. Polna 71

**Tel.:** 62 580 11 80, 62 580 11 81

**E-mail:** asoltysiak@pleszew.pl

Angelika Sołtysiak pracę w magistracie rozpoczęła w 2007 roku. Wcześniej w Wydziale Gospodarki Komunalnej jako inspektor ds. ochrony środowiska, a od 2013 roku jako kierownik w Referacie Gospodarki Odpadami. Ukończyła studia magisterskie na Politechnice Łódzkiej na kierunku Inżynieria Środowiska oraz studia podyplomowe z Zarządzania Gospodarką Odpadami i z zakresu Prawa w Gospodarce Odpadami. Zagadnienia związane z zielenią, ekologią i środowiskiem towarzyszą jej każdego dnia, ponieważ pasjonuje się uprawą i ochroną roślin ogrodniczych. - *Ogrodnictwo mnie pasjonuje, ponieważ może odgrywać kluczową rolę w zdrowiu i szczęściu nas wszystkich, ale również wpływa na los naszej planety* – mówi Angelika Sołtysiak.



Foto (UMiG Pleszew)

Angelika Sołtysiak – kierownik Referatu Gospodarki Odpadami

Działalność Referatu Gospodarki Odpadami rozpoczęła się w urzędzie w 2013 roku jako konsekwencja nowych przepisów dotyczących zagospodarowania odpadów. Powołany wtedy zespół rozpoczął pracę nad wdrożeniem tego nowego zadania w gminie i obecnie wykonuje wiele czynności związanych z odpadami z terenu MiG Pleszew. - *W mojej pracy bardzo ważne jest zagwarantowanie wysokiej jakości obsługi klienta, dlatego w centrum uwagi zawsze stawiam jego potrzeby i oczekiwania* – mówi kierownik referatu. W siedzibie można złożyć deklarację i wszelkie jej korekty o wysokości opłaty za gospodarowanie

odpadami, złożyć wniosek o wydanie zezwolenia na prowadzenie działalności w zakresie opróżniania zbiorników bezodpływowych i transportu nieczystości ciekłych i załatwić wszelkie sprawy związane z wywozem odpadów. Oprócz tego referat organizuje odbiór odpadów od mieszkańców, przeprowadza kontrole prawidłowej segregacji, kontrole podmiotów odbierających nieczystości ciekłe oraz właścicieli nieruchomości. Bardzo ważną działalnością jest prowadzenie akcji informacyjno-edukacyjnych dotyczących prawidłowej segregacji i systemu gospodarki odpadami szczególnie wśród dzieci i młodzieży.

## Przepis

Jolanta Bursztynowicz – KGW Suchorzew

### Ciasto WSPOMNIENIE

**Ciasto:** 400-500 g mąki, 7 żółtek, 1 szklanka cukru, 1 i ¼ kostki margaryny Palmy, 1 łyżeczka proszku do pieczenia. Ucieramy masło, cukier i żółtka, dodajemy mąkę z proszkiem. Ciasto dzielimy na dwie części i pieczemy na dwóch blachach 25 min w temp. 190 st. **Krem:** 1 szklanka mleka, 1 szklanka cukru, 4 żółtka i 1 całe jajko, 2 łyżki mąki. Wszystko razem zmieszać i gotować cały czas mieszając. Przystudzony budyni dodać do utartej jednej kostki tłuszczu. **Czekolada:** 1 kostka masła, 1 szklanka cukru, 7-8 łyżek wody, 250 g mleka w proszku, 2 łyżki kakao, ok. 250 g bakalii. Masło, cukier i wodę podgrzać, ale nie gotować. Następnie dodać resztę składników. Przystudzone ciasto przełożyć kremem i udekorować czekoladą.



Foto (UMiG Pleszew)

## Bobasy PPL

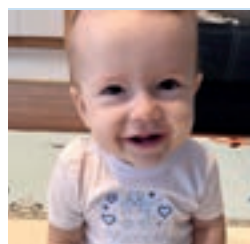

Marcel Spalony  
08.12.2023



Wojciech Juśkiewicz  
22.01.2024



Nikola Kaczmarek  
07.03.2024



Liam Kaleta  
21.03.2024

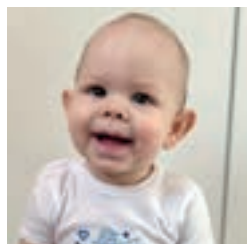

Iwo Kieliba  
01.04.2024



Adrianna Troszczyńska  
22.04.2024

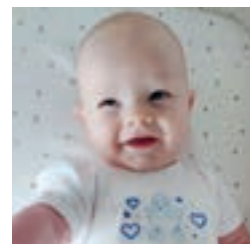

Franciszek Włodarek  
07.05.2024



Pola Mrowicka  
11.07.2024



Aleksander Jankowski  
31.07.2024



Pola Pawłowska  
13.08.2024



Marianna Orpizak  
29.09.2024



Julian Ryfa  
02.10.2024

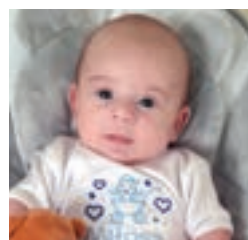

Miłosz Drążewski  
08.10.2024

Zdjęcia pochodzą ze zbioru fotografii nadesłanych przez rodziców dzieci. Fotografie kolejnych maluchów urodzonych w 2024 i 2025 r. publikowane będą w następnych numerach. Zdjęcia niemowląt w „pleszewskich bodziakach” można nadsyłać na adres [rzecznik@pleszew.pl](mailto:rzecznik@pleszew.pl).

Foto: 13x (UMiG Pleszew)

# Życzyli innym...

Kolejny rok z rzędu na pleszewskim Rynku w okresie przedświątecznym stała duża czerwona skrzynka pocztowa. Każdy mieszkaniec mógł do niej wrzucić życzenia – dla sąsiada, dla innych mieszkańców, dla kogoś bliskiego... Najpiękniejsze i najciekawsze życzenia zostały nagrodzone.

- *Poczta Świątecznych Życzeń to pomysł, który narodził się trzy lata temu po to, byśmy w tym zagonionym świecie zwrócili uwagę na siebie nawzajem. Byśmy się na chwilę zatrzymali i życzyli komuś obok, kto być może bardzo na to czeka, szczerze życzenia – mówi o akcji Anna Bogacz, rzecznik prasowy urzędu. – Można było takie życzenia napisać, ale i namalować, narysować czy wykleić. Liczyła się samodzielność i szczerłość – dodaje rzeczniczka.*

Skrzynka zapełniała się przez kilkanaście dni. Najwięcej życzeń napłynęło od dzieci z ZSP w Kowalewie. – *Wyciągnęliśmy też jedną kartkę od osoby dorosłej, co szczególnie doceniamy. Dziś coraz rzadziej mamy potrzebę takiego kontaktu z innymi ludźmi – komentuje Anna Bogacz.*

Najpiękniejsze i najbardziej oryginalne życzenia zostały nagrodzone

przez burmistrza. Kilka z nich publikujemy w tym numerze Flesza.

*Drogi Sąsiedzie!  
Niech te święta będą pełne ciepła, radosnego śmiechu pięknych chwil z bliskimi. Niech pierwsza gwiazdka przyniesie nadzieję, a choinka otuli magią i spokojem. Życzę Wam zdrowia, szczęścia i spełnienia marzeń. Niech w sercach zawsze gra miłość, a Nowy Rok przyniesie same dobre dni.*

Marysia Kałużna  
kl. IIIa, ZSP w Kowalewie

*Drodzy Mieszkańcy Pleszewa!  
Życzę Wam Wesołych Świąt, uśmiechu na twarzy oraz żeby karpik wszedł gładko. A na sylwestra życzę Wam, żeby placek i ciastka były smaczne.*

Adaś Walędziak  
klasa IVa, ZSP w Kowalewie



Adam Walędziak z mamą i zastępcą burmistrza Izabelą Świątek



Dagmara Majchrzak z burmistrzem Arkadiuszem Ptakiem

Foto (UMiG Pleszew)

*Z okazji Świąt Bożego Narodzenia życzę Ci dużo zdrowia, radości i spełnienia marzeń. Niech Twój dom wypełni się ciepłem, śmiechem i zapachem pierników. Życzę też, żeby pod choinką znalazły się same niespodzianki, a w Nowym Roku spełniły się wszystkie Twoje plany!*

Stanisław Szybiak  
kl. IIa, ZSP w Kowalewie

*Z okazji zbliżających się Świąt oraz u progu Nowego 2025 r. życzę władzom Miasta podejmowania samych mądrych decyzji służących mieszkańcom tego pięknego miasta, a Mieszkańcom zdrowia, spełnienia marzeń, realizacji ambitnych planów oraz satysfakcji, że mieszkają w tak pięknym mieście.*

Grażyna Urbaniak, Pleszew

## ZWYCIĘZCY KONKURSU:

- Wiktoria Grała  
- ZSP w Kowalewie
- Stanisław Szybiak  
- ZSP w Kowalewie
- Lidia Marciniak  
- ZSP w Kowalewie
- Maria Kałużna  
- ZSP w Kowalewie
- Lena Wasiewicz  
- ZSP nr 3 w Pleszewie
- Dagmara Majchrzak  
- ZSP w Lenartowicach
- Adam Walędziak  
- ZSP w Kowalewie
- Grażyna Urbaniak z Pleszewa

# Uczyli się...koncertowo

Szkolenie w formie koncertu zorganizował samorząd MiG Pleszew dla pracowników instytucji i dla wszystkich chętnych mieszkańców. Śpiewali i grali...strażacy, przekazując jednocześnie wartościową wiedzę.

Nietypowe szkolenie w formie koncertu odbyło się w Zajeźdni Kultury w Pleszewie. Spotkanie prowadzone przez strażaków dotyczyło głównie podnoszenia wiedzy na temat wzorców zachowań w przypadku wystąpienia gwałtownych i katastrofalnych zjawisk pogodowych i ich skutków. Było też trochę o ekologii.

A wszystko w wykonaniu Kapeli PSP Sieradz, czyli strażaków z talentem muzycznym, którzy prócz wiedzy, zapewnili też świetną zabawę. – *Bardzo ciekawa forma szkolenia.*

*Trochę takie uczenie przez zabawę, co jest świetną metodą edukacyjną także dla dorosłych. Teksty piosenek niekiedy bardzo dobitne – mówi jedna z uczestniczek szkolenia.*

Szkolenie było jedną z części projektu, na który samorząd otrzymał dofinansowanie w ramach programu „Fundusze europejskie dla zielonej Wielkopolski”. – *Fundusze, dzięki którym możemy spotkać się na tym szkoleniu mają pomagać w kształtowaniu odpowiednich postaw wobec zmian klimatu i reakcji na klęski żywiołowe. Oprócz wozu strażackiego i dużej ilo-*



Foto (UMiG Pleszew)

*ści nowego sprzętu należy też w odpowiedni sposób przekazać wiedzę, by na takie zdarzenia umieć reagować – mówi Izabela Świątek.*

W ramach dofinansowania zostanie zakupiony nowy średni wóz ra-

towniczno-gaśniczy, który zawita do OSP w Pleszewie. Oprócz tego wyposażenie, które poprawi komfort i skuteczność działania naszych strażaków-ochotników otrzymają OSP Pleszew i OSP Kowalew.