

# FleszPPL

BEZPŁATNY KWARTALNIK URZĘDU MIASTA I GMINY W PLESZEWIE



Rewolucja w komunikacji publicznej w całym powiecie - [str. 4](#)



Pleszewski Rynek w rękach studentów - [str. 7](#)



Nowy sztandar i odznaczenia z okazji jubileuszu Pleszewa - [str. 9](#)



Złoci jubilaci czyli medale za wytrwałość - [str. 13](#)



## Pleszew się rozwija: trzy duże inwestycje zakończone!

Samorząd oddaje mieszkańcom pierwsze **bloki w systemie z kredytem w czynszu**. - *Stworzyliśmy szansę na własne „M” młodym ludziom, którzy nie mają zdolności kredytowej, a mają możliwość płacenia czynszu z kredytem* - mówi burmistrz Arkadiusz Ptak. Szczegóły na [str. 10-11](#).



Kolejną zakończoną inwestycją jest rozbudowa **Zespołu Szkół Publicznych w Lenartowicach**. - *Dysponujemy nowoczesnymi, funkcjonalnymi salami lekcyjnymi i pomocami dydaktycznymi, dzięki którym dzieci będą mogły się rozwijać i odkrywać swoje zainteresowania* - mówi Marta Ignasiak-Pawlak, dyrektor ZSP w Lenartowicach. To szkoła z potencjałem. Na czym on polega? Szerzej na [str. 3](#).



Trzecie duże przedsięwzięcie to ostatni z trzech **parkingów typu P&R**, który powstał w Kowalewie. O trafności tej inwestycji czytaj na [str. 5](#).





## Pleszew znów triumfuje w konkursach!

**Pleszew został Innowacyjnym Samorządem 2023 r. w konkursie Serwisu Samorządowego PAP. Kapituła doceniła wdrożenie idei miasta 15-minutowego. Ale najwyższe laury otrzymał także „Pociąg do kultury”, czyli nowe siedziby biblioteki i domu kultury.**

Konkurs Innowacyjny Samorząd to projekt Serwisu Samorządowego PAP, w którym wyłaniane i nagradzane są najbardziej innowacyjne samorządy. Pleszew zwyciężył w kategorii gmin miejsko-wiejskich. Kapituła doceniła działania związane z wdrażaniem koncepcji miasta 15-minutowego, w którym wszystko, co potrzebne do życia jest na wyciągnięcie ręki, w maksymalnie 15 minut od miejsca zamieszkania pieszo, rowerem lub komunikacją miejską. - *Dziś mogę powiedzieć z pełnym przekonaniem, że Pleszew jest*

*pierwszym w Polsce miastem piętnastu minut, miastem, które zaprasza Państwa do swoich podwojów i te piętnaście minut w sensie przestrzennym, czasowym i społecznym można każdego dnia sprawdzić – mówiła Izabela Świątek odbierając nagrodę.*

W konkursie organizowanym przez „Gazetę Wyborczą” triumfy święcił natomiast projekt „Pociąg do kultury”. Nowe siedziby domu kultury i biblioteki publicznej okrzyknięto „Wielkopolską ikoną architektury”. Był to plebiscyt architektoniczny pn. „Supermiasta i Superregiony”.

- *Trzeba podkreślić, że oba konkursy były bezpłatne. Niestety często bywa tak, że udział w takich inicjatywach wiąże się z kosztami dla kandydata. Za żaden z sukcesów ostatnich lat nie płaciliśmy – podkreśla Anna Bogacz, rzecznik prasowy UMiG w Pleszewie.*



W imieniu władz nagrodę „Innowacyjny Samorząd” odebrała Izabela Świątek - zastępca burmistrza oraz Anna Bogacz, rzecznik prasowy ratusza.

## 740 lat to ludzie!

**Biblioteka Publiczna MiG Pleszew zorganizowała akcję fotograficzną z okazji jubileuszu Pleszewa.**

Zaprosiła chętnych pleszewian do wspólnego zdjęcia. W kształt liczby 740 ustawili się różni przedstawiciele lokalnej społeczności: dzieci i dorośli, starsi i młodszy, osoby reprezentujące różne profesje. Efekt jest spektakularny! Zdjęcie z drona wykonał pleszewianin Bartłomiej Owczarz (Dronography by Owczarz).



## Inkubator mieszkaniowy – co to?

**Pleszew realizuje aktywną politykę mieszkaniową skierowaną głównie do młodych ludzi. Inkubator mieszkaniowy to jeden z najnowszych pomysłów władz miasta. Ma pomóc młodym osobom w życiowym starcie.**

Poza miejscami pracy to dostępność mieszkań jest czynnikiem warunkującym jakość życia. Wysoki poziom mieszkalnictwa to jeden z priorytetów obecnych władz Pleszewa, by zatrzymać odpływ obecnych mieszkańców. Jedną z nowych form pomocy osobom bardzo młodym - do 30. roku ży-

cia - jest inkubator mieszkaniowy.

Mają to być mieszkania w preferencyjnej cenie wynajmu przez 5 lat. - *Po upływie tego czasu, kiedy taka osoba będzie już stabilna na rynku pracy, odda mieszkanie kolejnym startującym lub będzie płacić czynsz komercyjny. Jest to nowatorski pomysł, ale wierzę, że pomoże zatrzymać młodych ludzi w Pleszewie – tłumaczy Arkadiusz Ptak, burmistrz Pleszewa. – Dziś nie trzeba mieszkać w Warszawie, by w Warszawie pracować. Praca zdalna jest coraz częstszym sposobem zatrudnienia – dodaje wóldarz. Co o tym pomysły sądzą mieszkańcy?*

### Wybrane komentarze z Facebooka

(pisownia oryginalna)

*Takie mieszkania może zdałyby egzamin gdyby w mieście Pleszewie były uczelnie wyższe.. alternatywa dobra dla studentów wtedy inwestycja jak najbardziej dochodową. Natomiast jeżeli chodzi o wynajem tylko przez 5 lat do 30 roku życia nie uważam żeby to był dobry pomysł. Młodym ludziom brak jest rozwoju zawodowego w Pleszewie . Po za tym osoby do 30 roku życia które logicznie myślą wola się budować albo kupić coś własnościowego a nie utrzymywać miasto by po 5 latach znowu szukać kolejnego mieszkania . Uważam że jeżeli stawić na rozwój miasta to lepiej by było stworzyć więcej miejsc pracy dla młodych ludzi wtedy bardziej się ich zatrzyma w Pleszewie .*

(Magdalena Szulczyńska)

*Nie mamy wpływu na aktualne ceny nieruchomości, a za tym idzie całą politykę ekonomiczną i gospodarczą kraju. Wynajem to dla wielu tańsze rozwiązanie, łatwiejsze i przede wszystkim dostosowane do ich możliwości, nie w drugą stronę.*

(Magdalena Sobczak)

*5 lat to na przykład czas studiów zaocznych, które można robić w Poznaniu czy w Kaliszu. Mam 25 lat w tym roku i nikt z moich znajomych nie myśli o budowie czy kupnie, bo przy obecnych cenach jest to niemożliwe i długo możliwe nie będzie. Owszem, mieszkanie bez pracy nie rozwiązuje problemu. Natomiast lepsza jest taka forma pomocy niż żadna. Ciężko przyciągnąć inwestorów do miasta, jeśli wszyscy z niego wyjeżdżają. To trochę błędne koto i jakoś trzeba je próbować przerywać.*

(Jakub Ziemkiewicz)

*Zły pomysł. Mieszkania na 5 lat, a miejsca pracy? W tym miejscu parking bezpłatny jest potrzebny, co można zaobserwować każdego dnia.*

(Aleksandra Fabisz)

*Tam jest parking potrzebny a nie blok*

(Tomek Ignaszak)

*Dokładnie. kto chce się rozwijać robi to ... nawet w Pleszewie.*

(Katarzyna Stefaniak)



# Szkoła dla dzieci z 6 miejscowości

Zakończyła się modernizacja Zespołu Szkół Publicznych w Lenartowicach. - *Ta inwestycja była dla nas olbrzymim wyzwaniem, nie tylko finansowym, ale i logistycznym* - mówił podczas uroczystego otwarcia burmistrz Pleszewa. Dziś wiejska szkoła jest jedną z najlepiej wyposażonych w gminie. A to jeszcze nie koniec remontów.

*Dysponujemy nowoczesnymi, funkcjonalnymi salami lekcyjnymi i pomocami dydaktycznymi, dzięki którym dzieci będą mogły się rozwijać i odkrywać swoje zainteresowania.*

Marta Ignasiak-Pawlak  
dyrektor ZSP w Lenartowicach



Foto 5x (UMiG Pleszew)

Metamorfoza szkoły w Lenartowicach rozpoczęła się już kilka lat temu, kiedy w pierwszym etapie wyremontowano najstarszą część budynku, w której mieści się przedszkole, biblioteka i administracja szkoły. Następnie wyremontowano część z lat 70-tych i dobudowano nowe skrzydło. Tym samym szkoła powiększyła się o kolejne cztery sale lekcyjne, gabinet pielęgniarki i pedagoga szkolnego. - *Podjęliśmy decyzję o rozbudowie, ponieważ to szkoła z potencjałem. Jest to tzw. szkoła*

*zbiorcza. Obecnie uczęszcza do niej 270 uczniów i przedszkolaków z 6 miejscowości – Lenartowic, Gradziska, Sulęcina, Zawidowic, Zawad i Rokutowa. Analizy demograficzne wskazują, że w kolejnych latach dzieci będzie więcej, ponieważ m.in. rozbudowuje się wieś* – komentuje burmistrz Arkadiusz Ptak.

Wszystkie sale zostały wyposażone w nowy sprzęt multimedialny i meble. Pojawiły się przedmiotowe pracownie, jak np. sala chemiczna ze sprzętem niezbędnym do przeprowadzenia

eksperymentów. Szkoła została także wyposażona w nowatorski system wentylacji powietrza Respireco autorstwa pleszewskiej firmy Stropex, który nie tylko oczyszcza powietrze, ale i znacznie obniży koszty ogrzewania.

Oficjalnego otwarcia i przecięcia wstęgi dokonali uczniowie, nauczyciele, przedstawiciele władz oraz wykonawców. - *Myszę, że ta wstęga, która jest wokół szkoły nie jest przypadkowa – każde dziecko ma się poczuć gospodarzem tej szkoły. Przecinając tę wstęgę*

*musicie pamiętać, że to jest wasze. To wy będziecie wypełniać tę szkołę* – skierował swoje słowa do uczniów burmistrz Pleszewa.

Całość, czyli remont starej części budynku oraz dobudowa wyniosły 9,8 mln zł, z czego ponad 7 mln udało się pozyskać z Rządowego Funduszu Inwestycji Lokalnych. Ale to nie koniec inwestycji w Lenartowicach. W kolejnych latach planowana jest budowa hali sportowej połączonej z budynkiem szkoły.



# Komunikacja miejska do remontu

**PPL- Pleszewskie Przewozy Lokalne. Tak nazywa się nowy związek, który zajmie się organizacją komunikacji publicznej w całym powiecie pleszewskim. Plan zakłada 19 nowych linii i zakup kilkunastu autobusów, w tym hybrydowych.**

Związek Powiatowo-Gminny „PPL – Pleszewskie Przewozy Lokalne” powołał do życia powiat pleszewski oraz wszystkie sześć gmin wchodzących w jego skład. Zadaniem Pleszewskich Przewozów Lokalnych będzie organizacja spójnej komunikacji publicznej na terenie całego powiatu. Cel to m.in. walka z wykluczeniem komunikacyjnym szczególnie mieszkańców wsi i skomunikowanie ich z miastami i większymi miejscowościami oraz ułatwienie dojazdów do szkół, do pracy, urzędów czy do szpitala.

Obecnie trwają prace nad opracowaniem sieci połączeń. Planowanych jest 19 nowych linii autobusowych oraz zakup taboru. Ma to być kilka-



Wszystkie gminy i powiat pleszewski podjęły uchwały w sprawie powołania nowego związku przewozowego PPL.

Foto (Starostwo Powiatowe w Pleszewie)

naście nowych autobusów, w tym hybrydowych. To duży koszt, bo jeden taki pojazd kosztuje od 1,2 do 2 mln zł. Związek będzie się starał o pozyskanie środków zewnętrznych na ten cel. Póki co fizycznie przewozy pod szyldem związku ma świadczyć prywatny przewoźnik. Według założeń nowe linie autobusowe mają ruszyć w styczniu 2024 roku. W przyszłości związek PPL planuje również połączenia do sąsiednich powiatów, czyli: Kalisza, Ostrowa i Jarocina.

A co z pleszewskimi busikami? Burmistrz nie planuje ich likwidacji. Wręcz przeciwnie – będzie uruchomiona kolejna linia, która zawiezie mieszkańców na dworzec kolejowy w Kowalewie. Wiąże się to także z małymi modyfikacjami dotychczasowych tras. Idea funkcjonowania busików, by docierały w najważniejsze miejsca w mieście i często kursowały, nie zmienia się. - *Dla mnie te busiki są rewelacyjne. Sama nimi jeżdżę, korzystam z nich dużo i widzę, że rzadko jeżdżą puste, czyli jest to strzał w dziesiątkę* – podsumowuje miejskie busiki pani Krystyna, pleszewska seniorka.

## Kasa na Wojska Polskiego

**Trwa modernizacja skwerów i dróg na osiedlu Wojska Polskiego między blokami. Samorząd pozyskał na ten cel dofinansowanie z Urzędu Marszałkowskiego Województwa Wielkopolskiego.**

Kasa na remont to dofinansowanie w ramach programu pn. „Błękitno

-zielone inicjatywy dla Wielkopolski”, który organizuje samorząd województwa wielkopolskiego. – *Udało nam się pozyskać na modernizację osiedla Wojska Polskiego 100 tys. zł. To duży zastrzyk gotówki przy tej inwestycji* – informuje Andrzej Jędruszek, zastępca burmistrza.

Oprócz Pleszewa czeka otrzymała także gmina Gołuchów oraz pięć innych samorządów z Wielkopolski: powiat leszczyński, gmina Godziesze Wielkie, gmina Brodnica, gmina Trzcianica oraz gmina Koźminek. Umowy zostały podpisane w Pleszewie.

Przypomnijmy, że remont na Osie-

dlu Wojska Polskiego obejmuje przebudowę starej kanalizacji sanitarnej i budowę deszczowej. Będą też nowe parkingi i drogi wewnętrzne. Planowana jest także zmiana organizacji ruchu. Dużym atutem modernizacji ma być zieleń, która zostanie posadzona na dwóch osiedlowych skwerach.



Czek przywieźli do Pleszewa wicemarszałek Jacek Bogustawski oraz radna sejmiku woj. wlkp. Marzena Wodzińska.



Foto 2x (UMiG Pleszew)



# Trzeci parking już gotowy

Ostatni z trzech parkingów typu P&R budowanych w gminie Pleszew został oddany do użytku. Dedykowany jest mieszkańcom, którzy podróżują pociągami. – *Potrzeba była ogromna, co widać po tym, że niemal wszystkie miejsca postojowe są zajęte* – komentuje Andrzej Jędruszek, zastępca burmistrza. Czy będą kolejne?

Parking przy stacji kolejowej w podpleszewskim Kowalewie ma 65 miejsc postojowych, w tym dwa do parkowania samochodów elektrycznych, choć te są jeszcze nieczynne z uwagi na brak przyłącza energetycznego. Jest też wiata rowerowa.

Ale miejsce przy dworcu kolejowym to nie tylko parking. To także skwer z mnóstwem zieleni i miejscami chwilowego odpoczynku. Całość objęta jest monitoringiem.

– *To typowy parking Park&Ride dedykowany osobom, które dojeżdżają pod stację kolejową samochodem lub rowerem, a następnie kontynuują podróż do celu pociągiem, najczęściej do pracy lub szkoły* – informuje Andrzej Jędruszek, zastępca burmistrza Pleszewa odpowiedzialny za inwestycje w gminie. – *Do tej pory kierowcy parkowali przed dworcem, gdzie nie było wyznaczonych miejsc. Był chaos i niejednokrotne blokowanie przejazdu in-*

*nym kierowcom, zwłaszcza autobusów* – dodaje wóldarz. Teraz przed wejściem do budynku dworca utworzona została strefa Kiss&Ride, w której kierowcy mogą zatrzymywać się tylko na chwilę, aby wysadzić lub odebrać podróżującego.

Parking niemal każdego dnia jest wypełniony pod korek. Drugim etapem zagospodarowania tamtejszego terenu będzie budowa kolejnych 10-12 miejsc postojowych po lewej stro-

nie budynku dworca. Ta inwestycja będzie podejmowana wspólnie z powiatem pleszewskim. – *Od przyszłego roku ma także regularnie kursować pod dworzec kolejna linia PL (busik miejski), liczymy więc, że wielu mieszkańców przestanie korzystać z samochodów dojeżdżając na pociąg i parking się „rozluźni”* – dodaje Jędruszek.

Parking jest jednym z trzech, które powstały w gminie Pleszew z dofinansowaniem Programu Inwestycji Strategicznych Polski Ład. Największy znajduje się w centrum Pleszewa na ponad 200 miejsc postojowych. Kolejny to teren przy Cmentarzu Komunalnym. Łącznie do dyspozycji kierowców jest ponad 350 nowych i bezpłatnych miejsc postojowych, które mają zachęcić do dalszego przemieszczania się po mieście pieszo lub komunikacją miejską.



Foto 2x (UMiG Pleszew)

## PKP remontuje peron

**Budowa parkingu to nie jedyna inwestycja przy dworcu kolejowym w Kowalewie. Za remonty wzięła się także spółka PKP. Czy budynek dworca wreszcie wypięknieje?**

Dobra wiadomość dla podróżujących pociągami nadeszła na początku czerwca. Spółka PKP - Zakład w Ostrowie Wlkp. poinformowała o przekazaniu placu budowy, co oznacza że rozpoczął się remont peronu 1. Wiąże się do oczywiste z pewnymi utrudnieniami dla podróżujących.

Peron będzie nieczynny od 15 czerwca aż do 15 września. Wszystkie kursy pociągów odbywać się będą

w tym czasie wyłącznie po peronie 2, do którego zostały wyznaczone tymczasowe i oznakowane dojścia.

Niestety co do modernizacji samego budynku dworca i poczekalni dobrych wiadomości nie ma, a właściwie ich brak. – *Naciskaliśmy na remont peronu. Naciskamy na remonty dworca. Wysyłaliśmy pisma argumentując, że na stacji w Kowalewie codziennie zatrzymuje się 28 pociągów. Pasażerowie muszą mieć zatem godne warunki oczekiwania na podróż. Kolejnym argumentem jest zagospodarowanie terenu wokół przez samorząd Miasta i Gminy Pleszew czyli budowa parkingu.*

*Niestety nie mamy konkretnej odpowiedzi, kiedy budynek dworca będzie remontowany* – informuje Arkadiusz Ptak, burmistrz Pleszewa. – *Dworzec w Pleszewie nie jest ujęty w aktualnym Programie Inwestycji Dworcowych na lata 2016-2023, ale jego modernizacja nie jest wykluczona w kolejnych perspektywach inwestycyjnych. Polskie Koleje Państwowe S.A. mają plany dotyczące kontynuacji działań inwestycyjnych obejmujących modernizację i budowę kolejnych dworców. O szczegółach na pewno będziemy informowali w późniejszym czasie* – komentuje sprawę Agnieszka Jurewicz z PKP.



Foto (UMiG Pleszew)



# Czy samorząd powinien budować mieszkania?

Na to pytanie odpowiadali specjaliści z branży, praktycy i samorządowcy podczas ogólnopolskiej konferencji, którą zorganizował Urząd Miasta i Gminy w Pleszewie. To już druga konferencja z cyklu „Poza metropolią...”, podczas którego podejmowana jest tematyka problemów małych i średnich miast.

- Chcemy spojrzeć na politykę mieszkaniową szerzej – jako na politykę miejską, stąd dobór prelegentów – powiedział Arkadiusz Ptak witając uczestników konferencji, którzy przyjechali do Pleszewa z niemal 40 polskich miast. W dyskusjach wzięli udział przedstawiciele środowiska naukowego, Banku Gospodarstwa Krajowego, Krajowego Zasobu Nieruchomości, Polskiego Funduszu Rozwoju, a także samorządowcy i niezależni eksperci.

W trzech debatach poruszone zo-

stały tematy dotyczące rozwiązań prawnych i finansowych w polityce mieszkaniowej realizowanej przez samorządy. Dzieleno się także dobrymi praktykami z prowadzenia aktywnej polityki mieszkaniowej. Nie zabrakło poruszenia kwestii nowoczesnych technologii wykorzystywanych w mieszkalnictwie. Przykładem dzielił się również Pleszew. - *Zdecydowaliśmy się na korzystanie z szans, aby budować mieszkania dla osób, które pracują, ale nie mają zdolności kredytowej. Wzięliśmy kredyt w banku na*



Foto (UMiG Pleszew)

siebie. Takim przykładem są bloki przy ul. Mieszka I – podsumowywał aktualne realizacje burmistrz Pleszewa.

Konferencję zakończyła długa dyskusja na temat nowych rozwiązań technologicznych w mieszkalnictwie i o tym, jak w atrakcyjny sposób budować mieszkania, aby zarówno przyciągać potencjalnych

mieszkańców, jak również wpisywać je w miejski krajobraz i oferować jak najwięcej udogodnień dla wszystkich grup wiekowych.

Współorganizatorami konferencji był Instytut Rozwoju Miast i Regionów wraz z Obserwatorium Polityki Miejskiej oraz Związek Miast Polskich.

## Budowa drogi w Marszewie

Zbudowano główną drogę wjazdową na osiedle domów jednorodzinnych w Marszewie. To pierwsza część zadania inwestycyjnego zaplanowanego na tym terenie.

Prace przy ul. Cedrowej ruszyły pod koniec kwietnia, a zakończyły się położeniem nawierzchni z kostki brukowej i chodnika na 150-metrowym odcinku. Wykonano także

odwodnienie. – *Ulica Cedrowa jest pierwszą z dwóch realizowanych w ramach jednego zadania inwestycyjnego. W kolejnym etapie będzie budowana ulica Magnoliowa* – informuje Paulina Kwaśniewska z Wydziału Inwestycyjnego ratusza. – *Pozostałych dróg w tej części osiedla nie może remontować Miasto i Gmina Pleszew, są bowiem własnością właścicieli nieruchomości* – dodaje kierowniczką.



Foto (UMiG Pleszew)

Koszt budowy drogi pochłonął z gminnego budżetu kwotę 390 tys. zł.

## Dodatkowe oświetlenie w Rokutowie

Systematycznie samorząd inwestuje w całej gminie w budowę oświetlenia lub wymianę na ledowe. – *Odbyna się to powoli, ale systematycznie na tyle, na ile pozwalają nam środki finansowe* – tłumaczy zastępca burmistrza Andrzej Jędruszek. **W ostatnim czasie dołożono lampy w Rokutowie.**

Dwie lampy oświetlenia ulicznego w Rokutowie zamontowano na zakręcie drogi, gdzie dotychczas było szczególnie niebezpieczne przez brak oświetlenia. To lampy typu LED, których koszt wyniósł 21 tys. zł, plus projekt ponad 4,5 tys.

Inwestycja została zrealizowana przez spółkę Oświetlenie Uliczne

i Drogowe w Kaliszu w ramach wniesionego wkładu pieniężnego z budżetu Miasta i Gminy Pleszew. – *To jedna ze ścieżek finansowania inwestycji oświetleniowych na terenie gminy Pleszew. Oświetlenie jest także w wielu miejscach budowane i wymieniane bezpośrednio z miejskiego budżetu* – dodaje Andrzej Jędruszek.



Foto (UMiG Pleszew)

Miasto i Gmina Pleszew jest zainteresowana  
**ZAKUPEM GRUNTU ROLNEGO**

klasa IV, V lub VI • powierzchnia min. 5 ha  
tel. 62 742 83 46

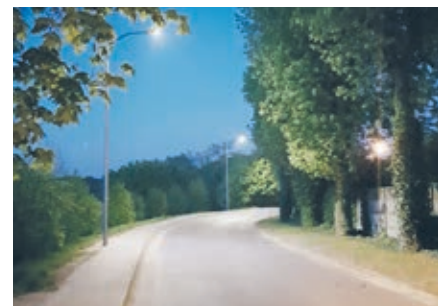

# Pleszewski Rynek okiem studentów

Studenci Politechniki Poznańskiej w ramach prac dyplomowych zajęli się pleszewskim Rynkiem. Ich zadaniem było zaprojektowanie nowego wyglądu ścisłego centrum Pleszewa. W Zajeźdni Kultury w Pleszewie jury wybrało najlepsze projekty.



Foto (UMiG Pleszew)

Projekty pleszewskiego Rynku tworzyli studenci z całego świata.

Władze Pleszewa nad zmianami w ścisłym centrum miasta pracują od niemal trzech lat. Priorytetem jest ograniczenie ruchu samochodowego w Rynku, stąd badania ruchu drogowego, ekspertyzy transportowe, nowa komunikacja publiczna, ale i systematyczna budowa infrastruktury rowerowej, by mieszkańcy właśnie ten środek transportu wybierali najczęściej.

## Dla nas pomoc, dla nich doświadczenie

To właśnie powyższe argumenty musieli wziąć pod uwagę studenci architektury Politechniki Poznańskiej, których burmistrz postanowił zapytać o zdanie w kwestii urządzenia pleszewskiego centrum po nowemu. – *Podjęliśmy współpracę z uczelnią licząc, że studenci zaproponują nowatorskie rozwiązania funkcjonalne dotyczące przestrzeni miejskiej. To ludzie z zewnątrz, którzy na pewno widzą Rynek inaczej niż my* – komentuje Arkadiusz Ptak. – *Ponadto to także doskonała forma edukacji dla studentów, którzy mogą pracować na żywym organizmie i powalczyć o bycie najlepszym* – dodaje wóldarz.

Zadaniem młodych ludzi w ramach własnych prac dyplomowych było przygotowanie projektu funkcjonalno-przestrzennego Rynku ze szczególnym uwzględnieniem ul. Poznańskiej cechującego się wysoką

wartością społeczną, kulturową, ekologiczną, organizacyjną i marketingową. Uwzględnić trzeba było także wartości historyczne miejsca, tożsamość i dziedzictwo miasta. Bonusem miała być też przestrzeń sprzyjająca spędzaniu wolnego czasu i rekreacji.

## Bank pomysłów

Młodzi architekci z Politechniki Poznańskiej, wśród których są również studenci z Irlandii, Indii, Maroka czy Turcji, stanęli na wysokości zadania. Do konkursu wpłynęło 57 projektów, które oceniło jury na czele z prof. PP dr. hab. inż. arch. Robertem Astem. Swoją głębię miał także burmistrz i jego zastępcy.

Prace konkursowe były zróżnicowane, choć w większości koncepcji studenci postawili przede wszystkim na zieleń. Były jednak także innowacyjne, np. z elementami szkła lub stali czy oświetleniem płyty Rynku. Autorzy najlepszych trzech prac i wyróżnień otrzymali nagrody finansowe. – *To jest bank najlepszych pomysłów, z których w przyszłości można złożyć koncepcję idealną, mam nadzieję, że tak się stanie* - mówił podczas finałowego rozstrzygnięcia dr inż. arch. Krzysztof Borowski, sekretarz jury. – *Od pomysłu do realizacji jeszcze daleka droga. Na pewno te projekty będą inspiracją i pewne elementy wykorzystamy* – podsumował burmistrz.

## ZWYCIĘZCY KONKURSU URBANISTYCZNEGO

- I miejsce – Małgorzata Pecelerowicz, Anna Szymańska
- II miejsce – Martyna Błażkiewicz, Hanna Błaszczak
- III miejsce – Joanna Hybiak, Mateusz Spieszny
- Wyróżnienie – Jan Buraczyk
- Wyróżnienie – Ada Zaremba, Patrycja Janczyszyn



Najlepszym projektem zdaniem jury jest praca Małgorzaty Pecelerowicz i Anny Szymańskiej





# Burmistrz z pozytywną oceną

Radni miejscy jednogłośnie udzielili absolutorium i wotum zaufania Burmistrzowi Miasta i Gminy Pleszew za rok 2022. Co zdecydowało o pozytywnej ocenie?

Wotum zaufania to wyrażenie opinii rady miejskiej o pracy wóldarza. Absolutorium natomiast to akceptacja wykonania budżetu za miniony rok. Udzielając je organowi wykonawczemu – w przypadku gminy burmistrzowi – radni stwierdzają prawidłowość działań finansowych na podstawie przedstawionego przez wóldarza sprawozdania.

Arkadiusz Ptak taki blisko 190-stronicowy dokument zaprezentował radnym i omówił na sesji rady miejskiej w maju br. Wskazał największe finansowe przedsięwzięcia, ale i problemy, z którymi muszą borykać się polskie samorządy. Są to m.in. malejące dochody, choćby z podatku PIT i CIT, przy jednoczesnych rosnących

wydatkach bieżących, np. kosztach energii, utrzymania infrastruktury czy obsługi kredytów. - *To pokazuje, w jakiej sytuacji są gminy. Zawsze uważałem, że trzeba mówić prawdę, od początku do końca. Dlatego do przodu musimy iść w sposób rozważny* - podkreślał burmistrz Arkadiusz Ptak.

Jedną z najdroższych inwestycji w minionym roku była budowa nowych mieszkań (szerzej o inwestycji na str. 10-11). Mieszkańcom ma zostać oddanych w sumie 135 nowych lokali - w różnych lokalizacjach, plus domy jednorodzinne przy ul. Horoszkiewicza. Wartość inwestycji mieszkaniowych bardzo chwalili radni. - *Całkowity koszt tych inwestycji to ok. 45 mln zł, przy czym z budżetu gminy*

*jest to tylko 8 mln zł. Reszta pochodzi ze źródeł zewnętrznych* - zaznaczał Arkadiusz Ptak. Ważną kwestią były także inwestycje w drogi rowerowe. W latach 2019-2022 ilość ścieżek rowerowych w Pleszewie wzrosła o ok. 100 procent. Duże nakłady poniesiono w ubiegłym roku także na inwestycje oświatowe - m.in. na ostatni etap remontu ZSP nr 3 w Pleszewie oraz rozbudowę ZSP w Lenartowicach.

Wotum zaufania i absolutorium Rada Miejska w Pleszewie udzieliła Arkadiuszowi Ptakowi jednogłośnie. Burmistrz dziękując podkreślał, że rozwój miasta i gminy to zasługa wielu osób. - *Sukces ma wielu ojców i to jest prawda. To nasze wspólne osiągnięcie. Odpowiedzialność za to, co się*



Foto (UMiG Pleszew)

*nie udało, biorę ja.* - komentował A. Ptak. Szczególnie podziękował radnym - *Wielokrotnie powtarzałem, że istnieje merytoryczna dyskusja. Mimo, że reprezentujemy różne interesy społeczne, terytorialne, potrafimy osiągnąć kompromis.*

## Biblioteka została „Świątynią Książ”

Podczas Wielkopolskiego Dnia Bibliotekarza i Bibliotek marszałek Marek Woźniak wręczył nagrody i odznaki zasłużonym bibliotekom i bibliotekarzom. W gronie wyróżnionych znalazła się Biblioteka Publiczna Miasta i Gminy Pleszew, która otrzymała prestiżowy tytuł „Templum Libri”.



Foto (BPMiG w Pleszewie)

W maju w Poznaniu odbyły się uroczystości związane z Wielkopolskim Dniem Bibliotekarza i Bibliotek. Była to okazja, aby podziękować tym, którzy nieustannie pracują na rzecz upowszechniania czytelnictwa, kultury i edukacji.

W trakcie wydarzenia pięciu wielkopolskim bibliotekom przyznano tytuły „Templum Libri” (Świątynia Książ) za innowacyjne działania promocyjne w obszarze kultury w województwie wielkopolskim za rok 2022. W tym gronie znalazła się Biblioteka Publiczna Miasta i Gminy w Pleszewie. - *Nagroda to nie tylko wielka satysfakcja, że nasze działania są dostrzegane nie tylko przez naszych odbiorców, ale i szerzej. To też motywacja do dalszego rozwoju i pracy. Stawiamy na jakość i różnorodność naszej oferty i wierzę, że uda nam się utrzymać wysoki poziom naszych propozycji w kolejnych latach* - podkreśla Zuzanna Musielak-Rybak, dyrektorka Biblioteki Publicznej Miasta i Gminy Pleszew.

## Rowerem do szkoły

Już drugi rok z rzędu w szkołach zorganizowana została akcja „(Nie)typowo Rowerowo” z okazji Światowego Dnia Roweru. Która szkoła została najbardziej rowerową placówką?

Akcja „(Nie)typowo Rowerowo” ma na celu zachęcić młodych ludzi do wybierania roweru jako środka lokomocji. - *W jeden dzień w roku z okazji Światowego Dnia Roweru szczególnie zachęcamy młodych ludzi do przyjeżdżania do szkoły na rowerach. Chcemy, by zobaczyli, że tym środkiem lokomocji można już coraz sprawniej przemieszczać się po mieście i że jest on ekologiczny i ekonomiczny* - tłumaczy Izabela Świątek, zastępca burmistrza i pomysłodawczyni akcji.

Szkoła z największą liczbą rowerzystów otrzymuje honorowy tytuł „Najbardziej rowerowej placówki”, którą w tym roku została Szkoła Podstawowa w Kuczkowie (w ubiegłym roku ZSP nr 1). Nagrodzono też klasy ze 100% frekwencją uczniów na rowerach. Było ich aż sześć:



Foto (UMiG Pleszew)

- Klasa 5b – Zespół Szkół Publicznych nr 1 w Pleszewie
- Klasa 7b – Zespół Szkół Publicznych nr 2 w Pleszewie
- Klasa V – Zespół Szkół Publicznych w Taczanowie Drugim
- Klasa VI – Zespół Szkół Publicznych w Taczanowie Drugim
- Klasa V – Publiczna Szkoła Podstawowa w Kuczkowie
- Klasa VI – Publiczna Szkoła Podstawowa w Kuczkowie

Wszystkie nagrody i vouchery wręczone zostały podczas festynu z okazji Dnia Dziecka odbywającego się 4 czerwca w pleszewskim Parku Miejskim.



# Jubileusz miasta z honorowymi odznaczeniami

Jubileusz 740-lecia Pleszewa świętujemy przez cały rok różnymi wydarzeniami. Symbolicznym punktem obchodów były uroczyste Obrady Rady Miejskiej w Pleszewie, podczas których nadano nowy sztandar oraz wręczono honorowe odznaczenia. Kto je otrzymał?

Konferencje, wydarzenia edukacyjne, historyczne, sportowe i rekreacyjne, a także akcje społeczne – tak Pleszew świętuje swoje 740. urodziny. Uroczyste Obrady Rady Miejskiej, które odbyły się w czerwcu, były okazją do wspomnień i podsumowań. - *Rozwoju nie można ograniczyć do dekady, kadencji czy roku. To proces ciągły i dynamiczny. Podjęcie określonej decyzji, ale również jej zaniechanie, rodzi skutki wiele lat później – tak pozytywne jak negatywne. Zmiany następują tak szybko, że to, co było wczoraj, jest jutro nieaktualne. Trudno porównywać zatem poszczegól-*

*ne etapy rozwoju miasta, gdy każdy rok, kadencja, dekada – jest inna, ma swoją specyfikę, problemy i uwarunkowania zewnętrzne – mówił podczas uroczystości burmistrz Arkadiusz Ptak.*

Ważnym momentem uroczystości było nadanie nowego sztandaru Miastu i Gminie Pleszew. Poprzedni, po 40 latach służby, przeszedł na zasłużoną emeryturę. - *Sztandar przez lata niszczał, głównie przez warunki atmosferyczne. Próby renowacji nie przyniosły oczekiwanego efektu – tłumaczy Anna Bogacz, rzecznik prasowy UMiG w Pleszewie.*

Świętując jubileusz postanowiono



Foto (Roman Urbaniak)

również wyróżnić osoby, które swoją działalnością szczególnie przysłużyły się Miastu i Gminie Pleszew. Uchwałą Rady Miejskiej w Pleszewie tytuły „Zasłużony dla Rozwoju Miasta i Gminy Pleszew” otrzymali Marian Adamek - wieloletni Burmistrz Pleszewa, a obecnie Przewodniczący Rady Powiatu w Pleszewie oraz Olgierd Wajsnis - wieloletni radny, wiceprzewodniczący

oraz przewodniczący Rady Miejskiej w Pleszewie, aktualnie szef Rady Powiatowej Wielkopolskiej Izby Rolniczej w Pleszewie.

Uroczyste Obrady Rady Miejskiej zakończyły się wykładem przypominającym początki lokacji Pleszewa w wykonaniu prof. dr. hab. Tomasz Jurka z Polskiej Akademii Nauk oraz koncertem.

## Marian Adamek

### – Zasłużony dla Rozwoju Miasta i Gminy Pleszew

Jest doktorem nauk ekonomicznych, z Pleszewem związał większość życia zawodowego i społecznego, m. in. jako konstruktor w Pleszewskiej Fabryce Aparatury „Spomasz” i Ośrodka Badawczo – Rozwojowym Maszyn dla Przetwórstwa Płodów Rolnych. Był Prezesem Zarządu Przedsiębiorstwa Komunalnego w Pleszewie, a w latach 1997 – 2018 Burmistrzem Miasta i Gminy Pleszew. Do roku 2002 pełnił tę funkcję z wyboru radnych Rady Miejskiej, a później zwycięzał w czterech kolejnych edycjach wyborów bezpośrednich.

W znacznym stopniu przyczynił się do powstania Powiatu Pleszewskiego. Wspierał działania mające na celu powołanie: Urzędu Skarbowego, Komendy Powiatowej Państwowej Straży Pożarnej, Sądu Rejonowego. W swojej działalności na stanowisku burmistrza położył znaczny nacisk na budowę infrastruktury komunalnej w mieście oraz na terenach wiejskich. Pod jego rządami rozbudowano szkołę Nr 1 i Nr 2, oddano do użytku Park Wodny „Planty”, powstała hala widowiskowo – sportowa przy ulicy Krzywo-

ustego, zmodernizowano Stadion Miejski oraz salę sportową przy pleszewskiej „Jedynce”. Ponadto uruchomiono boiska ze sztuczną nawierzchnią, wdrożono plan budowy nowych placów zabaw i siłowni zewnętrznych na terenach miejskich i wiejskich oraz przebudowy sal wiejskich. Dzięki jego staraniom powstała nowa siedziba domu kultury i biblioteki. Nowe oblicze otrzymało również centrum miasta i Plac Powstańców Wlkp. Podczas sprawowania funkcji burmistrza poszerzył współpracę międzynarodową o kolejne miasta partnerskie - belgijskie Morlanweltz oraz niemieckie Westerstede. Marian Adamek działa w organizacjach społecznych. Był wielokrotnie doceniany przez społeczność lokalną i ponadlokalną – wybrano go Człowiekiem Roku Ziemi Pleszewskiej oraz uhonorowano odznaką „Za zasługi dla województwa wielkopolskiego”. Obecnie pełni funkcję Przewodniczącego Rady Powiatu Pleszewskiego. Jako ekspert doradza także innym samorządom w Polsce.



## Olgierd Wajsnis

### – Zasłużony dla Rozwoju Miasta i Gminy Pleszew

Jest absolwentem Technikum Rolniczego w Marszewie. Wspólnie z żoną Barbarą prowadzi gospodarstwo rolne w Kowalewie. Był radnym Rady Miejskiej nieprzerwanie przez 6 kadencji. Przez dwie kadencje był jej Wiceprzewodniczącym, przez kolejne dwie aż do roku 2018 pełnił funkcję Przewodniczącego. Był także członkiem ówczesnego Zarządu Miasta Pleszew. Znany jest ze swojej działalności na niwie rolniczej. Jest członkiem Kółka Rolniczego w Kowalewie. Był jednym z inicjatorów utworzenia i powołania, a następnie pierwszym Przewodniczącym Zakładu Gospodarczego w Kowalewie, działającego przy Kółku Rolniczym w Kowalewie. Od 27 lat sprawuje funkcję Przewodniczącego Rady Powiatowej Wielkopolskiej Izby Rolniczej w Pleszewie. Reprezentuje też Izbę w Powiatowej Radzie Rynku Pracy w Pleszewie. Na uwagę zasługuje jego działalność społeczna. Jest prezesem Stowarzyszenia „Zrozumieć

i pomóc”, członkiem Stowarzyszenia „Miłośnicy Ziemi Pleszewskiej” oraz Ochotniczej Straży Pożarnej w Kowalewie. Jest pomysłodawcą konkursu „Rolnik – Ogrodnik Roku”. Podejmował aktywne działania w celu realizacji przedsięwzięć na terenach wiejskich np. związanych z rozbudową kanalizacji, budową sal wiejskich, chodników oraz dróg. Był także jednym z inicjatorów modernizacji szkół podstawowych oraz boisk szkolnych i wiejskich. Na co dzień współpracuje z wieloma organizacjami społecznymi i rolniczymi. Otrzymał odznaczenie „Za zasługi dla Województwa Wielkopolskiego” i „Zasłużony dla Rolnictwa”. Odznaczony został Medalem dr Aleksandra Hrabiego Szembeka za działalność dla rolnictwa i rozwoju, a Krajowy Związek Rolników Kótek i Organizacji Rolniczych przyznał mu odznakę „Za Zasługi dla Kótek Rolniczych”.





# Młodzi na swoim

**92 rodziny rozpoczynają urządzenie swoich własnych mieszkań. Dwa bloki przy ul. Mieszka I zostały oddane do użytku. To nowa formuła polityki mieszkaniowej, którą oferuje samorząd. Skierowana jest do młodych ludzi, którzy mimo że pracują, nie mają zdolności kredytowej.**

Po raz pierwszy samorząd zdecydował się na budowę mieszkań w takiej formule za pośrednictwem spółki Pleszewskie Towarzystwo Budownictwa Społecznego. Są to mieszkania z kredytem w czynszu z dojściem do własności. Ryzyko kredytowe wzięt na siebie samorząd. – *Stworzyliśmy szansę na posiadanie własnego „M” ludziom młodym (przed 40. rokiem życia), którzy nie mają zdolności kredytowej i nie dostaliby kredytu w banku, ale mają z kolei możliwość płacenia większego czynszu* - tłumaczy Andrzej Jędruszek,

zastępca burmistrza Miasta i Gminy Pleszew. Każdy najemca po minimum 5 latach będzie mógł wykupić mieszkanie na własność. W momencie wykupu najemca zapłaci kwotę 5.450 zł za metr kw. pomniejszoną o wkład własny oraz spłacony w czynszu kapitał (kredyt i wkład publiczny). – *Na taką formułę mieszkalnictwa zdecydowała się kilka lat temu także pleszewska Spółdzielnia Mieszkaniowa budując bloki przy ul. Grunwaldzkiej i okazuje się, że jest to bardzo optymalne rozwiązanie – osób chętnych na mieszkania było*

*bardzo dużo* – dodaje Jędruszek.

Tak oto w czerwcu klucze do swoich mieszkań odebrali mieszkańcy dwóch bloków przy ul. Mieszka I 1 oraz 1A. Są tam 92 mieszkania o różnorodnym metrażu – od 32 do 74 m<sup>2</sup>. Oddawane były w stanie deweloperskim. Każdemu przypisana jest komórka lokatorska. Jest także 100 miejsc parkingowych – w garażu dwupoziomowym. Budynek zasilają panele fotowoltaiczne, co znacznie obniży koszty energii elektrycznej w części wspólnej obiektu. Teren wokół jest w całości zagospo-

## BLOKI PRZY UL. MIESZKA I W LICZBACH

- koszt mieszkania - **5.450 zł/m<sup>2</sup>**
- czynsz najmu (oprócz zużycia wody, prądu, gazu, opłat za śmieci itp.) - **31,30 zł/m<sup>2</sup>**, w tym:
  - spłata raty kredytu kapitałowo-odsetkowej = **28,30 zł/m<sup>2</sup>**
  - eksploatacja - **3,00 zł/m<sup>2</sup>**
- koszt inwestycji – ok. **30 mln zł**, w tym:
  - **17 mln zł** to kredyt budowlany BGK
  - **3,6 mln zł** to partycypacje przyszłych najemców/właścicieli (800 zł/m<sup>2</sup>)
  - **9 mln zł** to wkład publiczny

darowany. Zamontowano oświetlenie i monitoring. Jest też plac zabaw dla najmłodszych.

Ciekawostką jest budynek garażowy, który posiada zielony dach, a sam zostanie w przyszłości porośnięty pnącymi roślinami. Te rozwiązania mają oczyszczać powietrze i obniżać temperaturę otoczenia. Mają ogromną wartość klimatyczną i estetyczną.

Cała inwestycja kosztowała ok. 30 mln zł. Większą część kosztów pokrywa kredyt z Banku Gospodarstwa Krajowego, pozostałe części to wkład przyszłych najemców oraz spółki PTBS.

Nowo oddane mieszkania to jedna z czterech inwestycji mieszkaniowych prowadzonych przez Miasto i Gminę Pleszew. W mieście powstają dwa budynki z mieszkaniami komunalnymi – przy ul. Bogusza-Poznańskiej i Podgórznej oraz mieszkania na wynajem w wyremontowanej kamienicy przy ul. Sienkiewicza.





# Od pomysłu do wręczenia kluczy...

... czyli rozmowa z Arturem Stańczykiem – prezesem Pleszewskiego Towarzystwa Budownictwa Społecznego.

## Mieszkania z kredytem w czynszu.

### Skąd pomysł na taką formułę?

Z tym pomysłem wyszedł burmistrz Arkadiusz Ptak, który zauważył taką potrzebę. Zresztą kilka lat temu bloki w formule z kredytem w czynszu zbudowała Spółdzielnia Mieszkaniowa w Pleszewie i zainteresowanie było ogromne. Samorząd taki rodzaj budownictwa mieszkalnego realizuje po raz pierwszy. Dodatkowo wdrożyliśmy kryteria naboru. Mieszkania skierowane były przede wszystkim do ludzi przed 40-tym rokiem życia. Jest popyt na mieszkania, wiele rodzin chce mieć swoje własne, a nie wynajmowane. Jest wiele osób, które pracują, zarabiają, ale nie mają zdolności kredytowej. Stworzyliśmy zatem takim rodzinom warunki, by mogły mieć własne „M” spłacając kredyt w czynszu. Idea jest taka, że każdy przy budowie takich mieszkań daje coś od siebie – samorząd, spółka i przyszli właściciele.

### Jakie korzyści mają najemcy korzystając z takiej formuły?

Po pierwsze to, co wspominałem wcześniej – nie muszą mieć zdolności kredytowej. Oczywiście muszą wykazać zarobki, by móc spłacać kredyt (w tym oczywiście odsetki) w czynszu. Ryzyko kredytowe wziął na siebie samorząd, który otrzymał bardziej korzystne warunki kredytu niż osoba indywidualna. Kolejna korzyść to taka, że już po pięciu latach najemca będzie mógł wykupić mieszkanie na własność. Może, ale nie musi. Według obliczeń za symboliczną złotówkę większość najemców będzie

mogła wykupić mieszkanie po 35 latach. Bardzo korzystna jest też cena wykupu, ponieważ jest ona stała. Tłumacząc prościej, jeśli ktoś będzie chciał wykupić mieszkanie np. za 10 lat, mimo że ceny nieruchomości wzrosną, on ma gwarancję ceny z umowy najmu czyli 5.450 zł za metr kwadratowy.

### Koszt budowy wzrósł o ok. 2,7 mln zł. Wykonawca wygrał przetarg na określonej kwocie. Czy spółka musiała mu dopłacić?

Spółka PTBS jest podmiotem prawa publicznego i musi stosować przepisy zamówień publicznych. Od jakiegoś czasu ustawodawca nałożył na tzw. „zamawiających publicznych” obowiązek ochrony wykonawcy. Dlatego w umowie musimy umieszczać klauzule waloryzacyjne. Takie klauzule zabezpieczają wykonawcę m.in. na okoliczność wystąpienia siły wyższej. Oficjalnie stanowisko Prezesa Urzędu Zamówień Publicznych mówi, że wojna w Ukrainie jest siłą wyższą i automatycznie uruchomiona została waloryzacja umów. I tak też się stało w przypadku budowy naszych bloków. Wykonawca zgłosił się do nas i podjęliśmy negocjacje dotyczące waloryzacji. Osobiście podjąłem mrówczą pracę i na każdy materiał budowlany przeprowadzałem rozeznanie rynku, by sprawdzić, czy cena, którą wykazał wykonawca nie jest zawyżona. W ten sposób udało się nie przepłacić. Ostatecznie kontrakt wzrósł o 12% czyli ok. 2,7 mln zł. Trzeba też mieć świadomość, że zgodnie z pra-

wem spółka nie może ponosić strat. Dlatego zaproponowaliśmy najemcom zwiększenie kwoty wkładu własnego o 300 zł za metr kw., co jest oczywiście przeznaczone na poczet wykupu mieszkania w przyszłości.

### Czyli roszczenie wykonawcy do dopłaty jest zgodne z prawem.

### Ale co wpłynęło bezpośrednio na wzrost kosztów?

Konsekwencją wojny w Ukrainie był kłopot z dostępem do stali, która jest podstawą w budownictwie tak dużych obiektów. To wstrzymało budowę na ok. 8 tygodni. Gdy już się stał pojawiła, jej cena była niemal dwukrotnie wyższa. Dodam, że stal jest wszędzie w tych budynkach. Na całą inwestycję potrzebowaliśmy 240 ton samej stali zbrojeniowej, nie mówiąc o wyrobach gotowych, takich jak płyty stropowe. Ktoś powie: wykonawca mógł kupić ją wcześniej. Nie mógł, bo jej nie było, a nawet gdyby była dostępna, to nie znam firmy, która miałaby odpowiednie możliwości finansowe i logistyczne, czyli miejsce do składowania. Dla zobrazowania powiem, że tylko na stal wykonawca musiałby „zamrozić” ok. 1,5 mln zł wolnych środków. Poza tym wykonawca nie mógł wiedzieć wcześniej, że wygra przetarg. Stal to tylko jeden z przykładów. Problem był także ze wzrostem cen innych materiałów budowlanych.

### A jaki wpływ na koszty miała podwyżka stóp procentowych?

My jako spółka z własnych pieniędzy wydaliśmy już na obsługę kredytu po-



Foto (UMiG Pleszew)

nad 220 tys. zł. I tego już nie odzyskamy, to jest wkład własny spółki w tę inwestycję. WIBOR wzrósł z poziomu 0,21 do ponad 7%, co przełożyło się drastycznie na wysokość raty kredytowej. Wynosi ona obecnie 84 tys. zł miesięcznie, a nie uruchomiliśmy jeszcze całego kapitału kredytu. PTBS nie jest w stanie udźwignąć takiej raty, ponieważ nie ma tak dużego przychodu miesięcznego. Stąd propozycja zmiany kwoty czynszu w nowych mieszkaniach o 6,30 zł za metr kw. To pozwoli na spokojne opłacanie rat kredytowych. Zaznaczam, że większość tych pieniędzy idzie na poczet przyszłego wykupu mieszkania.

### Inwestycja to potężne wyzwanie nie tylko finansowe, ale i logistyczne.

### Jakie problemy pojawiły się przy budowie?

Wzrost kosztów materiałów, o czym wspominałem wcześniej to podstawowy problem. Kolejny poważny związany z energią elektryczną wynikną z łączenia mniejszych mieszkań w większe. Zrobiliśmy to w 2021 roku na prośbę klientów i z 96 zrobiły się 92 mieszkania. Konieczna okazała się zmiana warunków przyłączenia, a to z kolei wpłynęło na konieczność przeprojektowania wewnętrznej sieci energetycznej. Cała ta procedura niestety trwa. Dlatego najemcy nie mają na razie dostępu do prądu. Na udostępnienie tzw. prądu budowlanego nie zgodził się wykonawca ze względów bezpieczeństwa. Zakładam, że prąd popłynie w drugiej połowie lipca.

## Zmiany na stadionie

Pleszewski Stadion Miejski przeszedł drobne modernizacje. Dotyczą m.in. trybuny głównej i pomieszczeń bocznych. Jest też więcej kamer monitoringu.

Teren Stadionu miejskiego w ciągu kilku lat zmienił się nie do poznania. Pojawił się tam skatepark, miasteczko ruchu drogowego, a w ubiegłym roku

urządzenia do street workout'u, a łańcuchy dopełnia park kieszonkowy.

Teraz remontu doczekała się trybuna główna stadionu. Budynek odmalowano, naprawiono siedziska i wylano między nimi nową posadzkę. Odnowiono także pomieszczenia boczne, czyli klatkę schodową i tzw. spikerkę. Co jednak najważniejsze – pod trybunami

jest już czynna toaleta. – Przez lata była nieczynna, ponieważ był tam problem z kanalizacją. Sieć została przerobiona, a toaleta odnowiona – informuje Łukasz Ratajczyk, prezes spółki Sport Pleszew.

Wyremontowane zostały także trybuny odkryte na stadionie. Jest też więcej kamer monitoringu. Ponadto na boisku bocznym ze sztuczną nawierzchnią spółka wymieniła oświetlenie na ledowe.



Foto (UMiG Pleszew)



# Poznawali zawody

**Fryzjer, mechanik samochodowy, a może leśnik? Podczas Wielkopolskiego Festiwalu Rzemiosła, który odbył się w Pleszewie, uczniowie szkół podstawowych, a nawet przedszkolaki mogli poznać ponad 40 różnych zawodów. Była też konferencja edukacyjna.**

Po przerwie spowodowanej pandemią do Pleszewa wrócił Wielkopolski Festiwal Rzemiosła organizowany w Zespole Szkół Usługowo-Gospodarczych. Wydarzenie skupia ponad 40 rzemieślników z regionu, a celem jest promowanie szkolnictwa zawodowego, rzemiosła i przedsiębiorczości. Tegoroczna edycja przyciągnęła

tłumy gości, wśród których przeważali uczniowie szkół, a nawet przedszkolaki, którzy mogli choć na chwilę wcielić się w rolę fryzjera, mechanika samochodowego, murarza, dekarza czy piekarza.

Dodatkową atrakcją była gra festiwalowa, w której z kilkoma zadaniami grupowymi zmierzyło się 17

zespołów złożonych z uczniów szkół podstawowych. Zwyciężyły drużyny, które wykonały zadania poprawnie w najkrótszym czasie. Jednym z fundatorów nagród dla uczestników oraz zwycięzców był Urząd Miasta i Gminy w Pleszewie.

Ponadto uczestnicy festiwalu mogli wziąć udział w konferencji

edukacyjnej zorganizowanej w pleszewskim kinie Hel pn. „Przyszłość pokolenia Z. Oczekiwania uczniów i pracodawców”. Na zakończenie wydarzenia podsumowano konkursy i wręczono nagrody zarówno w grze festiwalowej jak i Powiatowym Konkursie Plastycznym „ZAWODOWCY”.

Festiwal odbył się w ramach obchodów 740-lecia miasta Pleszewa. Organizatorami przedsięwzięcia byli: Powiat Pleszewski, Miasto i Gmina Pleszew, Zespół Szkół Usługowo-Gospodarczych w Pleszewie, Centrum Wsparcia Rzemiosła, Kształcenia Dualnego i Zawodowego w Kaliszu oraz Cech Rzemiosł Różnych w Pleszewie.



Foto 2x (UMiG Pleszew)

## Ósmoklasiści z gratulacjami

**To już tradycja, że najlepsi ósmoklasiści ze szkół Miasta i Gminy Pleszew zostają wyróżnieni przez burmistrza listami gratulacyjnymi. Co roku uroczystość organizuje inna szkoła.**

Gospodarzem tegorocznej uroczystości wręczenia listów gratulacyjnych był Zespół Szkół Publicznych nr 3 w Pleszewie. Uczniowie i nauczyciele tradycyjnie stanęli na wysokości zadania i pokazali swoje talenty.

Listy gratulacyjne za wysokie wyniki w nauce i dodatkowe osiągnięcia wręczyła Izabela Świątek, zastępca burmistrza odpowiedzialna w gminie za oświatę. Odebrało je

160 uczniów ze szkół prowadzonych przez samorząd. By otrzymać taki list trzeba mieć na koniec ósmej klasy średnią minimum 4,8.

*- Najważniejsze, co w życiu was czeka, to zmiana, której dziś nie jesteście pewni. Wiem, że boicie się wyboru, który podjęliście, bo jest wyborem nie do końca pewnym i nie wiecie, co was czeka. Takie lęki będą wam towarzyszyć przez całe wasze dorosłe życie, natomiast nie możecie nigdy dopuścić, by to one determinowały wasze życie. Niech one będą pewną siłą napędową do zmiany – radziła absolwentom burmistrz Świątek. W Mieście i Gminie Pleszew szkołę podstawową ukończyło łącznie 454 uczniów.*



Foto (UMiG Pleszew)



# Ślubowali sobie pół wieku temu

**- Gdy ją zobaczyłem na zabawie od razu przykuła mój wzrok i wiedziałem, że to ta jedyna - wspomina jeden z jubilatów. - Wytrzymaliśmy tyle lat, bo męza ciągle nie było w domu z powodu pracy - mówi z uśmiechem inna jubilatka. Co roku - podczas uroczystości Złotych Godów - szukamy recepty na długoletni związek małżeński. Czy istnieje?**

Złote Gody to uroczysty jubileusz, którym pochwalić się mogą nieliczni. Zaczynało się od wspólnych zabaw, spotkań na dworcu, w pracy czy na wiejskich potańcówkach. Historia 63. par małżeńskich, które wzięły ślub w 1972 r., trwa już ponad 50 lat. W czerwcu pary miały okazję do wspomnień na spotkaniu w Zajeźdni

Kultury w Pleszewie, podczas którego Burmistrz MiG Pleszew wręczył małżonkom medale za długoletnie pożycie małżeńskie nadawane przez Prezydenta RP.

Uroczystość była również okazją do wspomnień z lat, kiedy małżonkowie się poznawali i rozpoczynali wspólne życie. - *Poznaliśmy się na*

*zabawie. Byłem tam z kolegą. Zobaczyliśmy dwie panie i postanowiliśmy do nich zagadać. Tak zaczęła się nasza historia - mówił jeden z małżonków. - To była miłość od pierwszego wejrzenia. Gdy ją zobaczyłem na zabawie od razu przykuła mój wzrok i wiedziałem, że to ta jedyna - opowiadał kolejny z jubilatów.*

A jaka jest recepta na związek trwający pół wieku? Małżonkowie zgodnie przyznawali, że wyrozumiałość i zrozumienie, a w kolejnych latach spoiwem jest rodzina - dzieci, wnuczka, prawnuczka. Niektóre panie żartowały, że małżeństwo przetrwało dzięki... częstej nieobecności męża - *Wytrzymaliśmy tyle lat, bo męza ciągle nie było w domu z powodu pracy, a ja miałam przynajmniej święty spokój - mówi ze śmiechem jubilatka.*

Małżonkowie chętnie wracali także wspomnieniami do dnia ślubu, opowiadając o uroku tamtych czasów, gdy do ślubu jechali syreną, warszawą czy wołgą, a impreza weselna odbywała się w domu, na podwórzu lub - gdy nie było miejsca - w stodole. Oczywiście do białego rana lub nawet przez kilka dni.



Foto 4x (UMiG Pleszew)

## PARY MAŁŻEŃSKIE ŚWIĘTUJĄCE ZŁOTE GODY (ROK 1972):

Maria i Stanisław Banaszakowie  
Magdalena i Stanisław Bednarzowie  
Teresa i Jan Białasowie  
Irena i Józef Burchaccy  
Eugenia i Eugeniusz Czajkowie  
Irena i Zdzisław Czajowie  
Danuta i Henryk Czapczykowie  
Jolanta i Józef Dudkowiakowie  
Maria i Jerzy Durscy  
Kazimiera i Józef Dymowscy  
Felicja i Bogdan Dziubowie  
Teresa i Jan Fehlerowie  
Barbara i Andrzej Gateccy  
Elżbieta i Rafał Grobelni  
Sabina i Tadeusz Hałajdowie  
Elżbieta i Kazimierz Helwingowie  
Bogumiła i Stanisław Jakubowscy  
Barbara i Ryszard Konieczni  
Wanda i Eugeniusz Kopaczewscy  
Stefania i Piotr Kowarschowscy  
Maria i Władysław Kuczkowscy  
Grażyna i Tadeusz Kwaśniewscy  
Krystyna i Tadeusz Liberaccy  
Barbara i Zbigniew Malińscy  
Bożena i Zenon Marciniakowie  
Irena i Henryk Marczakowie  
Bogumiła i Jan Mazurowie  
Zofia i Stanisław Mądrzakowie  
Henryka i Marian Michalakowie  
Urszula i Lech Mikołajczakowie  
Emilia i Marek Nowakowie  
Józefa i Jan Nowakowie

Teresa i Jan Olejnikowie  
Krystyna i Hieronim Ostrowscy  
Irena i Marian Osuchowie  
Halina i Andrzej Parzyszowie  
Wanda i Edward Piaseccy  
Krystyna i Stanisław Podemscy  
Maria i Jan Regusowie  
Jolanta i Stefan Reimannowie  
Danuta i Zbigniew Rusieccy  
Czesława i Olgierd Rusinkowie  
Gertruda i Bronisław Sikorscy  
Ewa i Idzi Skowrońscy  
Urszula i Henryk Stajewscy  
Krystyna i Edward Susiowie  
Zdzisława i Marian Suskowie  
Zofia i Józef Szajdakowie  
Zofia i Tadeusz Taborowie  
Krystyna Tarka  
Elżbieta i Andrzej Urbaniakowie  
Ewa i Ryszard Urbaniakowie  
Grażyna i Tomasz Vogtowscy  
Irena i Wiesław Wasilewscy  
Barbara i Andrzej Wieruszewscy  
Halina i Ryszard Wilińscy  
Jolanta i Zbigniew Winięccy  
Irena i Andrzej Witczakowie  
Krystyna i Jerzy Wiśniewscy  
Romualda i Mirosław Włodarczykowie  
Józefa i Lucjan Wrześcińscy  
Krystyna i Józef Zdunkowie  
Aniela i Andrzej Zielińscy



# Olimpijskie zmagania pleszewian

**Blisko 1000 mieszkańców Miasta i Gminy Pleszew wzięło udział w trzydniowym sportowym święcie. W Olimpiadzie Sportowej PPL 2023 zmierzyli się miłośnicy aktywności fizycznej w każdym wieku. Emocji nie brakowało. Kto był najlepszy?**

Olimpiada Sportowa PPL to cykliczna impreza promująca aktywność i zdrowy tryb życia wśród mieszkańców Miasta i Gminy Pleszew. Chętnie biorą w niej udział najmłodszy, młodzież i dorośli, ale od kilku lat jest popularna także wśród seniorów.

Tegoroczną rywalizację rozpoczęły przedszkolaki w Hali Sportowej przy ul. Krzywoustego, gdzie przygotowano dla nich 5 konkurencji. Najbardziej emocjonujący - jak co roku - okazał się rzut...butem. Nagrody w postaci czeków otrzymały wszystkie przedszkola biorące udział w zabawie.

Kolejnego dnia na Stadionie Miejskim rywalizację podjęli uczniowie szkół podstawowych z klas I-III oraz

IV-VI. Na najmłodszych uczniów czekało 6 konkurencji, m.in. sadzenie ziemniaków, wyścig z woreczkami, rzuty do celu na czas czy wyścig piłek w rzędach. Ich starsi koledzy musieli zmierzyć się m.in. ze sztafetą biegową, biegiem z rakieta, skokami z miejsca czy unihokejem. Walka była zacięta, a euforia zwycięzców wielka.

Olimpiada obejmowała także zmagania seniorów. Zgłosiło się 10 drużyn reprezentujących sołectwa, ogródki działkowe i inne zrzeszenia seniorów z terenu Miasta i Gminy Pleszew. Większość zadań wystawiała na próbę ich celność. Zwycięskie drużyny swoje czeki przekazały zaprzyjaźnionym przedszkolom.

Największe emocje podczas Olimpiady Sportowej PPL wzbudza ostatni dzień, czyli zmagania młodzieży i dorosłych w kategorii OPEN. 23 drużyny rywalizowały w 6 konkurencjach: bieganii, pływaniu, strzelaniu, bowlingu, darcie, a także przeciąganiu wozu strażackiego i biegu wahadłowym z obciążeniem. Najlepsi - zarówno w kategorii OPEN, jak i młodzieżowej - otrzymali czeki finansowe.

*- Bardzo się cieszę, że to wydarzenie przyciąga coraz więcej uczestników. To była piękna rywalizacja i świetna zabawa. Do zobaczenia w przyszłym roku!* - podsumował burmistrz Arkadiusz Ptak uroczyste zamykając Olimpiadę Sportową PPL 2023.

## WYNIKI

### KLASY I-III

- I m. - ZSP w Kowalewie
- II m. - ZSP nr 2 w Pleszewie
- III m. - ZSP w Taczanowie Drugim

### KLASY IV-VI

- I m. - ZSP nr 1 w Pleszewie
- II m. - ZSP nr 3 w Pleszewie
- III m. - ZSP w Kowalewie

### OLIMPIADA SENIORALNA

- I m. - Pleszewska Rada Seniorów
- II m. - ROD im. Ks. Niesiołowskiego
- III m. - Sołectwo Taczanów II

### KAT. OPEN

- I m. - Forever Young
- II m. - KP PSP Pleszew
- III m. - Młodzieżowa Reprezentacja Pleszewa Westerstede 2023

### KAT. MŁODZIEŻOWA

- I m. - Młodzieżowa Reprezentacja Pleszewa Westerstede 2023
- II m. - Dwójka Pleszew
- III m. - Drużyna Trójki



Drużyna Forever Young zwyciężyła w kat. OPEN



Zmagania przedszkolaków to przede wszystkim zabawa



Pleszewska Rada Seniorów z nagrodą główną

## Srebro w Westerstede

**Pleszewska reprezentacja młodzieżowa świetnie zaprezentowała się na olimpiadzie w Westerstede - mieście partnerskim Pleszewa. Młodzi zawodnicy stanęli na podium w kategorii młodzieżowej. To kolejny udany start pleszewian w Niemczech.**

Olimpiada sportowa w Westerstede w Niemczech to tradycyjna impreza, w której udział bierze niemal całe miasto. Corocznie zapraszany jest także Pleszew jako miasto partnerskie. W tym roku za zachodnią granicę po raz kolejny pojechała reprezen-

tacja złożona z młodzieży wyłonionej w specjalnych eliminacjach. Dziesiątkę najlepszych przedstawicieli pleszewskich szkół do udziału przez kilka tygodni przygotowywał trener Jacek Wypuszcz.

Zmagania w mieście partnerskim rozpoczęły się w środę 28 czerwca. Pleszewska młodzież w pierwszej kolejności musiała zaliczyć jazdę na rowerze. I odnieśli sukces, bowiem zajęli 1. miejsce w kategorii młodzieżowej i 30. w kategorii OPEN na 65 drużyn. Najsłabszą konkurencją okazało się strzelanie. - *Niestety strze-*

*lanie nie poszło, ale walczyliśmy dalej, damy radę* - informował na bieżąco Jacek Wypuszcz, trener pleszewskiej drużyny. Wysokie wyniki odnotowali jednak w pływaniu, bieganii, przeciąganiu samochodu i lokalnej niemieckiej konkurencji - bosseln.

Efekty zmagania pozwoliły pleszewskiej młodzieży na uplasowanie się na drugim stopniu podium w kategorii młodzieżowej. To kolejny sukces pleszewskiej drużyny w Westerstede, gdyż w poprzednich latach do Pleszewa przyjeżdżały złote, srebrne i brązowe medale.



### SKŁAD PLESZEWSKIEJ REPREZENTACJI

Marcin Cieślak, Mateusz Derwich, Kamil Druciarek, Kacper Kończak, Oliwier Kujawa, Borys Promny, Karol Ratajczyk, Wojciech Stróżyk, Igor Śliwa, Wiktor Wróblewski



## Historia

Katarzyna Rutkowska – Muzeum Regionalne w Pleszewie



Foto (UMiG Pleszew)

# Gdy w Pleszewie byli Żydzi...

To historia, która liczy sobie niespełna 150 lat. Dzieje gminy żydowskiej w Pleszewie wydają się być już rozdziałem definitywnie zamkniętym. Jednak dziedzictwo Żydów pleszewskich nadal znajduje namacalny, choć coraz uboższy wymiar.

Do końca XVIII w. Pleszew był miastem jednorodnym pod względem narodowościowym. Żydzi mieli zakaz osiedlania się w mieście, mogli przebywać tylko w przypadku jarmarków, nie dłużej niż 3 dni. Ta sytuacja zmieniła się po 1793 r., kiedy zakaz osiedlania się obcokrajowców został zniesiony.

Najpierw pojawili się więc w Pleszewie niemieccy protestanci, zaś na początku XIX w. - ludność żydowska. W 1817 r. pleszewskiej gminie żydowskiej udało się pozyskać teren pod żydowski cmentarz. Dziś jest to teren osiedla przy ul. Mieszka I, ale wówczas był to obszar leżący daleko na południe od miasta. Wejście na cmentarz znajdowało się od strony dzisiejszej ulicy Podgórznej.

Pierwszym rabinem w Pleszewie był Elias Guttmacher - postać bardzo ciekawa, talmudysta, jeden z nielicznych w Wielkopolsce zwolenników chasydyzmu, prekursor syjonizmu, który po przeprowadzce do Grodziska Wlkp. został uznany za cadyka. To właśnie on wraz z gminą żydowską podjął kolejne kroki stworzenia miejsca modlitwy dla Żydów. Pierwszym

działaniem było pozyskanie parceli przy ul. Sienkiewicza 6. Tam został wybudowany niewielki domek, który był miejscem modlitwowych spotkań, później wykorzystywany jako szkoła rabiniczna. Natomiast w 1830 r. Karl Stragierowicz nabył parcelę za domkiem (w głąb ulicy Sienkiewicza, w kierunku ulicy Ogrodowej) i tam została zbudowana synagoga. Służyła Żydom przez dziesiątki lat, a szczególnego blasku nabrała na początku XX w., kiedy została podłączona do elektryczności i kiedy zamontowano piękny, wykonany z brązu kandelabr.

Liczba ludności żydowskiej w I połowie XIX w. ciągle wzrastała. W 1837 r. było ich już ponad 700. Apogeum miało miejsce 1860 r., kiedy odnotowano ich 900 na nieco ponad 6-tysięczną populację miasta. Z tej społeczności żydowskiej wywodziło się wielu wybitnych przedstawicieli: dyrektor kolei bagdadzkiej Herman Galewski, kompozytor Hugo Leichtentritt czy syn strażnika cmentarnego, rabin i współautor monumentalnej pracy o historii Żydów Aron Heppner.

Począwszy od lat 70. XIX w., licz-

ba ludności żydowskiej zaczęła się zmniejszać, wybierali oni emigrację do Niemiec i USA. Przed I wojną światową było w Pleszewie już niespełna 300 Żydów, ale ich pozycja ekonomiczna była jeszcze bardzo silna. Wtedy należało do nich 2/3 kamienic w mieście. Kolejny odpływ ludności żydowskiej, głównie do Niemiec, miał miejsce po I wojnie światowej. Na początku II wojny światowej w Pleszewie było 58 Żydów. Z końcem października 1939 r. zostali oni skoszarowani w budynku dzisiejszej szkoły podstawowej nr 1, skąd zostają wywiezieni do Łodzi. Stamtąd trafili do obozów w Chełmnie nad Nerem (Kulmhof) i w Auschwitzu (Oświęcim).

Dziś po ludności żydowskiej w Pleszewie nie ma praktycznie żadnych śladów. Pozostaje budynek dawnej synagogi, który jest pozbawiony wszystkich dawnych ozdób i oznak synagogałnych. Od 1945 r. pełnił



Synagoga w Pleszewie. Widok od strony północno-wschodniej. Fot. Eugeniusz Linette, 1966.

Foto (Archiwum MR w Pleszewie)

funkcję magazynu, dziś znajduje się w rękach prywatnych i nawet dojście do niego jest utrudnione. Cmentarz żydowski uległ likwidacji w czasie II wojny światowej. W latach 90. XX w. odnaleziono fragmenty macew, których Niemcy używali do budowy chodników. Ostatnie macewy zostały odnalezione 2 lata temu przy okazji remontu zajezdni kolejowej. Są one zabezpieczone i - tak jak przygotowane wstępne projekty lapidarium - czekają na pozyskanie środków finansowych, aby w tym miejscu upamiętnić obecność ludności żydowskiej w historii naszego miasta.

## Pleszewianie przebiegli prawie 6 tys. km!

**Cel był jeden – przebiec 740 km na 740-lecie miasta. Zawodowcy biegali więc przez trzy doby nieprzerwanie. Ale do tego biegu mógł przyłączyć się każdy. Ostateczny wynik biegowy jest imponujący!**

Sztafeta 740 km ruszyła 17 maja o godz. 20.00, zakończyła się 20 maja o godz. 18.00. Najstarszy biegacz miał ponad 70 lat, a rekordzistką okazała się Karolina Grzybowska, która przebiegła ponad 160 km. - *Założyłam sobie, że codziennie przebiegnę maraton*

*i się udało* – cieszyła się biegaczka.

Równolegle jednak swoich sił mógł spróbować każdy, dokładając tym samym osobistą cegiełkę do jubileuszu miasta. Wystarczyło przebiec minimum jedno okrążenie bieżni Stadionu Miejskiego. Bieg zaliczył także burmistrz Arkadiusz Ptak, który na linii startu pojawił się wraz z reprezentacją urzędników. - *W inicjatywie wzięło udział ponad tysiąc mieszkańców. Ten świetny wynik pokazuje, że sport może być godną formą uczczenia jubileuszu.*



Foto (Foto Adventure M. Sobczak)

*Impreza promowała ponadto zdrowy styl życia i integrowała społeczność. Biegły rodziny, grupy przyjaciół, koledzy z pracy, szkolne klasy, przedstawiciele instytucji* – wymienia wódcarz miasta. Na mecie każdy numer startowy brał

udział w losowaniu nagród, z czego najbardziej cieszyli się najmłodszy biegacze.

Ostateczny wynik Biegu 740 km na 740-lecie Pleszewa to ponad 5700 km! Pleszewianie mają moc... w nogach i w sercach.



# Wydarzenia kulturalne

(Fot. Archiwum: MR w Pleszewie, BPMIG w Pleszewie, Zajezdnia Kultury, UMIG Pleszew)



W Zajezdni Kultury nową odstonę twórczości pokazał Adam Nergal Darski w formacji **ME AND THAT MAN**. Jako suport wystąpił zespół Izzy and the Black Trees.



Kolejny **HISTORYCZNY SPACER PO PLESZEWIE**, któremu przewodniczył dyrektor Muzeum Regionalnego Adam Staszak przebiegał „Wokół Rynku”.



Z okazji **MIĘDZYNARODOWEGO DNIA HARRY'EGO POTTERA** biblioteka zorganizowała dla najmłodszych liczne konkursy, zabawy i pokazy związane z młodym czarodziejem.



O tym, że są rzeczy, które pomagają przetrwać najcięższe chwile, w Zajezdni Kultury śpiewał **PABLOPAVO I LUDZIKI**.



Pleszewską publiczność oczarowała **KATARZYNA PAKOSIŃSKA**, która zaprezentowała w bibliotece utwory i anegdoty z recitalu „Oko w pończosze”.



W Hali Sportowej w Pleszewie drużyny z całej Wielkopolski zmierzyły się w **MISTRZOSTWACH FROM TANECZNYCH** Województwa Wielkopolskiego. Igrzyska aerobiku, tańca oraz cheerleadingu zorganizował Szkolny Związek Sportowy oraz pleszewska „Trójka”.



Pleszewianin i autor kryminałów - **MARCIN WALCZAK** był gościem pleszewskiej biblioteki. Oprócz promocji książki „Wiedźma” zaprezentował również swój talent muzyczny.



Z okazji Jubileuszu 740-lecia Pleszewa panie z KGW Kowalew przygotowały dla mieszkańców **740 BABECZEK OD BABECZEK Z KOWALEWA** w kształcie herbu miasta.



Podczas tegorocznej **NOCY MUZEÓW** w Muzeum Regionalnym otwarto wystawę "Tradycje chóralistyki w Pleszewie", a z koncertem wystąpili przyjaciele muzeum.



Na torowisku przy Zajezdni Kultury odbył się koncert „**DLA SERCA JEZUSOWEGO**” w wykonaniu Scholi Lenartowickiej & Sound of Heaven.



**ORKIESTRA REPREZENTACYJNA SIŁ POWIETRZNYCH** pod batutą mjr. dr. Pawła Joksa zachwyciła publiczność zgromadzoną na pleszewskim Rynku.



W pleszewskiej bibliotece publicznej odbył się po raz pierwszy **DNIE JAPOŃSKI**. Przyciągnął bardzo wielu mieszkańców chcących poznać tę odległą i egzotyczną kulturę.



W ramach jubileuszu 740-lecia Pleszewa w Parku Miejskim odbył się **FESTYN RODZINNY Z OKAZJI DNIA DZIECKA**. Było mnóstwo atrakcji i występy dzieci ze szkół i przedszkoli.



Na ulice Pleszewa po raz kolejny wyjechało **WĘDRUJĄCE PIANINO**. Muzyczną podróż zapewniła Maria Rutkowska i przyjaciele.



Młodzież spotkała się w Zajezdni Kultury podczas festiwalu **TRATWA**. Czekają na nich różne warsztaty i przeżycia duchowe.



## Społecznicy z Pleszewa

Lucyna Roszak



Foto (UMiG Pleszew)

# ROD-os czyli oazy wypoczynku w mieście

O Rodzinnych Ogrodach Działkowych w Pleszewie napisano już całkiem sporo. W tym artykule zapoznam Was z ich szczególną funkcją - z funkcją społeczną. Ogrody bowiem stanowią ważne miejsce rekreacji dla sporej liczby mieszkańców.

Kiedy prawie 4 lata temu zamieszkałam w Pleszewie przy ul. Polnej zaczęłam poruszać się po mieście pieszo i na rowerze. Wtedy też zaczęłam zastanawiać się nad tym, jak i gdzie w Pleszewie mogę spędzać czas na świeżym powietrzu. Objeżdżając miasto i okolice przyglądałam się Wam drodzy pleszewianie i myślałam o Was. Szczególnie o tym, jak radzicie sobie w upały, gdzie odpoczywacie w weekendy. Brałam pod uwagę Planty i Park Miejski. Jednak tam widziałam zaledwie niewielką część mieszkańców.

Wszystko to działo się zanim odkryłam, jak liczne są Rodzinne Ogrody Działkowe w Pleszewie. Kiedy z Polnej jechałam do centrum - mijalam Ogrody im. Urbańskiego - Kaliny przy ul. Kaliskiej. Przez lata jeździłam autobusem, później samochodem przez ul. Prokopowską mijając ogrody im. Ks. Niesiołowskiego. Wtedy też przypominałam sobie rozmowy, które prowadziłam wielokrotnie z moimi znajomymi z Pleszewa. Na moje pytanie: gdzie spędzasz wakacje? Często słyszałam odpowiedź, że na ROD-os. Wtedy też zazwyczaj z wielką pasją i entuzjazmem opowiadali mi o swojej ukochanej, wypielęgnowanej, pełnej udoskonaleń i komfortu działce.

O RODach w Pleszewie udało mi się porozmawiać z moimi koleżankami - Seniorkami:

- Ewą Sołtysiak, która od 2000 r. jest Prezeską ROD im. Lecha przy ul. Kaliskiej. Ogród ten liczy 75 działek! Działki rozłożone są na 2,5 ha. Do życia powołane zostały w 1984 r.
- z Zofią Banaszyńską, która od 27 lat zajmuje się księgowością ROD im. Tadeusza Kościuszki przy ul. Wierzbowej. Te ogrody liczą 41 działek. Są drugimi najstarszymi ogrodami w Pleszewie - powstały w 1950 r. Działki te leżą na prawie 3 ha. Okazuje się, że w samym Pleszewie



Ewa Sołtysiak (od prawej) i Zofia Banaszyńska (z lewej) jako działkowiczki-społeczniczki opowiedziały o ROD-ach Lucynie Roszak.



W MiG Pleszew jest 12 ogrodów działkowych (większość w mieście, dwa w Kowalewie). Pleszewskie ROD są bardzo zadbane i często pełnią funkcję rekreacyjno-społeczną.

ogrody działkowe zajmują, UWAGA, ponad 53 hektary! Skupiają w sumie 1300 działek. Mają one różną wielkość od 300 do nawet 600 m<sup>2</sup>.

Warto wspomnieć, jakie funkcje aktualnie pełnią ROD. Do niedawna chyba najważniejszą była funkcja produkcyjna, wpisująca się w koncepcję rolnictwa miejskiego. Działki pozwalały na uprawę warzyw, owoców, a czasami nawet hodowlę kur czy innych małych zwierząt, co wspominają najstarsi działkowicze z Pleszewa. Dochodziła do tego funkcja zdrowotna. Aktywność, której działka wymaga, pozwala na utrzymanie sprawności fizycznej i psychicznej, czego dowodem jest zwiększony popyt na działki w pandemii. Arty-



kuł o poszukiwaniach działek przez młodych „Newsweek” zamieścił już 20 maja 2020 r. pod znamienym tytułem „Młodzi rzucili się na ogródki działkowe, bo sentyment, bo slow life, bo pandemia”. Nie można przeoczyć funkcji ekologicznej - ochrony przyrody. Ponad 50 ha zieleni na terenie gminy Pleszew to obszar, którego z pewnością nie możemy zbagatelizować.

W tym artykule podkreślam jednak szczególnie mocno funkcję społeczną ogrodów działkowych. O tym ważnym aspekcie funkcjonowania opowiadają sami działkowicze. Szczególnie rodziny z dziećmi. Młodzi stawiają na swoich działkach infrastrukturę wypoczynkowo-rekreacyjną, m.

in.: basen, trampolinę, hamak, huśtawki, piaskownice. Altany chroniące przed słońcem i pozwalające na spędzenie całego dnia, a czasami weekendu na działce, są często już podstawowym wyposażeniem. Kto posiada działkę w Pleszewie, temu upały nie są straszne. Ponieważ roślinność regularnie podlewana przez działkowiczów - coraz częściej deszczówką, stwarza mikroklimat, ochładza temperaturę, daje cień i wytchnienie.

W moim przekonaniu ważną funkcją społeczną działek jest wspólne, kolektywne zarządzanie ROD. Zarząd wybierany jest na kadencję 4-letnią przez członków danego ogrodu. Walne zgromadzenia członków odbywają się przynajmniej raz w roku. Ludzie sprawujący funkcje w zarządzie działają społecznie. Nie pobierają wynagrodzenia, spada jednak na nich sporo obowiązków. Zarządzanie ogrodem jest dziś sporym wyzwaniem związanym z regulacją prawną i biurokracją. Do tej pracy społecznej potrzebna jest pasja.

Przyznaje się do niej Jan Masztalerz - od 1980 r. Prezes ROD im. Ks. Niesiołowskiego. Najbardziej znany spośród wszystkich pleszewskich działkowiczów. Za działalność na rzecz ROD w roku 2014 otrzymał tytuł Pleszewianina Roku. Pan Jan wspólnie z Teofilem Fengierem są autorami artykułu w „Roczniku Pleszewskim” z roku 2002, który poświęcają historii ROD im. Ks. Niesiołowskiego. (Teofil Fengier, Jan Masztalerz, „Ogrody działkowe”, str. 67-70, w: Rocznik Pleszewski 2002).

O tym jak działają ogrody działkowe, jak można taką działkę nabyć i z jakimi problemami borykają się działkowicze, posłuchać możecie od 13 lipca 2023 r. na YouTube (kanał Fundacji ANIMACJA). Znajdziecie tam 7. odcinek „Kompaktowego podcastu” pt. „Wakacje na RODOS w Pleszewie”.



## Okiem Seniora

Ewa Siekierska

Przewodnicząca Pleszewskiej Rady Seniorów



Foto (Arch. UTW)

# Na naukę nigdy nie jest za późno...

Mądra maksyma mówi „uczmy się przez całe życie”, bo przecież nauka to nic innego jak poznawanie otaczającego nas świata przy aktywności i inicjatywie uczącego się człowieka, koncentrującego się na własnych potrzebach, zainteresowaniach, które zmieniają się podczas życia. Mam nadzieję, że tym artykułem zachęcę wszystkich Seniorów do aktywności umysłowej.

Z badań<sup>1</sup> prowadzonych wśród seniorów wynika, że osoby starsze najmniej interesuje edukacja formalna dla uzyskania świadectw, dyplomów, certyfikatów. Chętniej uczestniczą w edukacji nieformalnej poprzez działania w Uniwersytetach Trzeciego Wieku czy kursach umiejętności, np.: obsługi komputera, znajomości Internetu, posługiwania się telefonami komórkowymi itp. albo przez instytucje kultury, biblioteki, teatr, muzeum, kluby, wiejskie ośrodki kultury, wycieczki, imprezy integracyjne, spotkania z ciekawymi ludźmi, wykłady, prelekcje przekazujące wiedzę w dostępnych dla seniorów formach. Seniorzy często uczą się w życiu i z życia, w rodzinie, w grupie rówieśników. Takie uczenie się daje im wiele korzyści:

- zapobiega osamotnieniu, zaniedbaniu siebie, bo trzeba wyjść z domu,

1 Por: Rozmowa z prof.ucz.dr hab. Zofią Szarotą: Uniwersytety Trzeciego Wieku. Ogólnopolski biuletyn UTW nr3/2022

ubrać się stosownie do okoliczności, pójść do fryzjera itp.;

- niweluje poczucie bezużyteczności, smutku i utraty wiary w przyszłość.

W początkowym okresie starzenia się ludzie uczą się nowych rzeczy, aby być aktywnym, później aby łatwiej było im rozwiązywać problemy dnia codziennego i odwlec w czasie zależność od innych, korzystania z pomocy i opieki osób trzecich. Seniorzy chcą w miarę możliwości podążać za zachodzącymi w najbliższym otoczeniu zmianami kulturowymi, ekonomicznymi, społecznymi, starają się zrozumieć otaczającą rzeczywistość i nie czuć się zagubionymi. Aktywność umysłowa jest konieczna do późnej starości, aby mózg starzał się jak najpóźniej. Oczywiście z wiekiem ok. 75-80 roku życia stopniowo dochodzi do osłabienia pewnych obszarów intelektualnych. Problemy mogą dotyczyć:

- osłabienia myślenia abstrakcyjnego;
- przerzutności, podzielności uwagi;
- spadku zdolności przystosowania się do nowych sytuacji - stąd powiedzenie „starych drzew nie przesa-dza się”;
- uczenia się nowych rzeczy;
- podejmowania decyzji;
- niechęci do nowych zadań i warunków;
- osłabienia prędkości reakcji;
- osłabienia pamięci - pamięć długotrwała jest dobra, słabnie pamięć robocza krótkotrwała np.: zapomnienie o wydarzeniach sprzed chwili.

Drodzy Seniorzy! Profilaktyka najważniejsza - spowalniamy zmiany, które zachodzą w naszych starzejących się organizmach, „nie dajmy się”, uczmy się! Do Pleszewskiego Uniwersytetu Trzeciego Wieku może się zapisać każdy po ukończeniu 55. roku życia niezależnie od posiadanego wcześniej wykształ-



Foto (Arch. UTW)

cenia, może to być nawet tylko szkoła podstawowa. U nas nie ma świadectw, ocen, wszyscy „zaliczają” semestry, rodzice nie przychodzą na wywiadówki.... Można przyjemnie spędzić czas, poprawić swoją sprawność fizyczną, nawiązać nowe znajomości, wymienić doświadczenia związane z utrzymaniem dobrej kondycji zdrowotnej, stosowanej diety, rozwinąć, a może odkryć swoje zdolności np.: plastyczne i przy okazji czegoś się jeszcze nauczyć. Zapraszamy -zapisy od września.

## Prewencja Policji

st. asp. Monika Kołaska KP Policji w Pleszewie



Foto (Archiwum KPP w Pleszewie)

# Czy myślisz o tym, by wakacje były przede wszystkim bezpieczne?

**Wakacje to czas wypoczynku, ale i podróży. Podróżujemy indywidualnie lub całymi rodzinami. Na drogach pojawiło się zatem więcej kierujących pojazdami, miłośników motocykli, rowerzystów, czy osób poruszających się na hulajnogach.**

Wszystkim uczestnikom ruchu drogowego, ale także policjantom pełniącym służbę na drogach przyświecać powinno jedno, wspólne hasło: „Bezpieczne Wakacje”.

Wakacje to upragniony czas relaksu, zabawy i aktywności, poprzedzony zazwyczaj daleką podróżą. Na drogach należy spodziewać się większej liczby pojazdów, dlatego zapewnienie sprawnego i bezpiecznego dotarcia do

celu będzie najważniejszym zadaniem służb działających na rzecz bezpieczeństwa w ruchu drogowym. Przypominamy, że policjanci zwracają uwagę, czy uczestnicy ruchu drogowego przestrzegają przepisów, tj. stosują się do ograniczeń prędkości, korzystają z pasów bezpieczeństwa, właściwie przewożą dzieci w pojazdach. Sprawdzany jest także stan trzeźwości kierujących i stan techniczny pojazdów.

Kontrole dotyczą także autobusów i kierowców przewożących dzieci i młodzież na wypoczynek. Sprawdzany jest przede wszystkim stan techniczny autobusu i jego wyposażenie, uprawnienia kierującego oraz stan trzeźwości.

Biuro Ruchu Drogowego Komendy Głównej Policji przygotowało wykaz miejsc (dostępny na stronie KPP Pleszew) prowadzenia kontroli autobusów oraz kierowców autobusów przewożących dzieci i młodzież na wypoczynek. Na terenie powiatu pleszewskiego autobusy sprawdzone zostaną w następujących miejscach:

- Pleszew, ul. Poznańska 136 (stacja paliw Lotos),
- Gizałki, ul. Pl. 3 maja (stacja paliw ORLEN).

Więcej informacji na temat możliwości przeprowadzenia doraźnych kontroli można uzyskać pod numerami tel.: 47 775 82 00, 47 775 82 61.

Dobrym rozwiązaniem jest poinformowanie policjantów o planowanym wyjeździe z kilkudniowym wyprzedzeniem. Dzięki temu można uniknąć dłuższego oczekiwania na przyjazd patrolu Policji. Jednocześnie informujemy, że na stronie [www.bezpiecznyautobus.gov.pl](http://www.bezpiecznyautobus.gov.pl) można sprawdzić podstawowe informacje na temat autobusu: dane o badaniu technicznym, dane techniczne, informacje o polisie OC.

Pamiętajmy, aby w czasie podróży, jak również w trakcie letniego wypoczynku, przestrzegać zasad bezpieczeństwa, kierować się zdrowym rozsądkiem i postępować w taki sposób, aby nie narażać nikogo na niebezpieczeństwo.



## Twój urzędnik

### Wydział Gospodarki Komunalnej

**Kierownik: Anna Skibińska**

Pracownicy: Michał Biadała, Marta Borkowska,  
Halina Durmenz, Agnieszka Kowańska  
Siedziba: Rynek 1, pokój nr 111, Tel. 62 7428 343  
E-mail: askibinska@pleszew.pl

Kierownik wydziału Anna Skibińska ukończyła studia na kierunku: Administracja samorządowa oraz Zarządzanie zasobami ludzkimi, a także studia podyplomowe: ekonomia społeczna i zarządzanie spółkami komunalnymi. Wcześniej jako pracownik Wydziału Rozwoju i Analiz zajmowała się działalnością gospodarczą i pozyskiwaniem funduszy. Kieruje wydziałem, który zajmuje się szeroko pojętym drogownictwem,

budownictwem, komunikacją autobusową, rolnictwem i wodą. Wydział Gospodarki Komunalnej zajmuje się budową i remontami dróg, a także nadzoruje drogi gminne i dba o ich zimowe utrzymanie. Rozpatruje wnioski w sprawie zajęcia pasa drogowego. Do zadań wydziału należy również budowa i nadzór oświetlenia ulicznego, publiczna komunikacja miejska, a także sprawy związane z wodą, kanalizacją,



Foto (UMiG Pleszew)

Anna Skibińska – kierownik Wydziału Gospodarki Komunalnej UMiG w Pleszewie

budową sieci wodno-kanalizacyjnej na terenie Miasta i Gminy Pleszew oraz drogami, mostami i elementami małej architektury. Ponadto wydział zajmuje się funduszem sołectkim, współpracą z sołtysami i przewodniczącymi osiedli oraz kwestiami związanymi z rolnictwem, kotłami łowiecznymi i służbami kwarantanny. W ostatnim czasie dodatkowym zadaniem była dystrybucja węgla od samorządu.

## Bobasy PPL

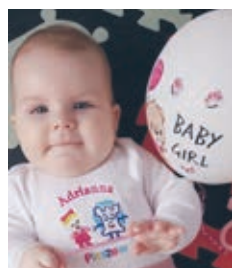

Adrianna Salamon  
16.06.2021 r.



Katarzyna Kujawa  
03.07.2022 r.

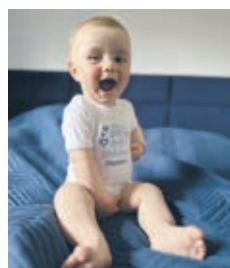

Mikołaj Frencel  
14.09.2022 r.



Ksawery Reimann  
1.12.2022 r.



Maja Pollok  
25.12.2022 r.



Wiktoria Olejnik  
26.12.2022 r.



Leon Kałużny  
28.12.2022 r.



Nadia Ceglarek  
23.01.2023 r.



Nadia Gluba  
14.02.2023 r.



Franciszka Maria Robakowska  
19.02.2023 r.



Marcelina Włodarczyk  
22.02.2023 r.



Józef Tomasz Salamon  
21.03.2023 r.



Wiktoria Staśkiewicz  
07.04.2023 r.



Marcelina Moczyńska  
14.04.2023 r.

Zdjęcia pochodzą ze zbioru fotografii nadesłanych przez rodziców dzieci. Fotografie kolejnych maluchów urodzonych w 2023 r. publikowane będą w następnych numerach. Zdjęcia niemowląt w „pleszewskich bodziakach” można nadsyłać na adres [rzecznik@pleszew.pl](mailto:rzecznik@pleszew.pl).

## Przepis

KGW Dobra Nadzieja

### Słodkie bułeczki ziemniaczane

- 500 g mączystych ziemniaków
- 120 g cukru
- 150 g margaryny
- 2 ½ łyżeczki soli
- 2 jajka
- 14 g suszonych drożdży
- 320 ml ciepłej wody (40-50°C)
- Około 850 g mąki

Wykonanie: Ziemniaki ugotować, odparować, włożyć do dużej miski i starannie rozgnieść ubijakiem do ziemniaków. Ostudzić.

Wymieszać cukier w dużej misce ze 120 g margaryny. Dodać rozgniecione ziemniaki, sól oraz jajka. Wymieszać. Rozpuścić drożdże w połowie ciepłej wody i dolać do masy ziemniaczano-jajecznej. Dodać 300 g mąki i resztę ciepłej wody, wymieszać. Wyrabiać rękami, dodając stopniowo mąki, aż powstanie elastyczne ciasto. Uformować z niego kulę, nie ugniatając. Wysmarować miskę olejem. Włożyć do niej ciasto, poobracać, by pokryło się z wierzchu tłuszczem i zostawić, żeby rosło pod przykryciem w ciepłym miejscu przez godzinę. Po tym czasie powinno podwoić swą objętość.

Wysmarować resztą margaryny 3 okrągłe formy do pieczenia. Podzielić ciasto na 3 równe części i każdej uformować po 15 okrągłych bułeczek. Ułożyć w formach. Przykryć i odstawić w ciepłe miejsce do wyrośnięcia.

Rozgrzać piekarnik do temperatury 190°C. Piec bułeczki w gorącym piekarniku 20-25 minut, aż się ładnie przyrumienią. Podawać z konfiturami.



Foto (UMiG Pleszew)



# Kompaktowe wakacje

Corocznie instytucje kultury Miasta i Gminy Pleszew, stowarzyszenia, kluby i inne organizacje wychodzą z ciekawą wakacyjną ofertą dla najmłodszych.

– *Postanowiliśmy zebrać wszystkie propozycje w jednym miejscu. Każdy mógł zgłosić swoją ofertę, o co prosiliśmy za pośrednictwem mediów społecznościowych. Zgłoszenia zostały opracowane*

*wanej w jednej ulotce, którą otrzymał każdy uczeń wraz ze szkolnym świadectwem oraz przedszkolak – informuje Anna Bogacz, rzecznik prasowy UMIG w Pleszewie. Taka forma ma ułatwić*

rodzicom i dzieciom dostęp do oferty. Publikujemy ją także poniżej.

Życzymy niezapomnianych, pełnych wrażeń i nowych doświadczeń oraz bezpiecznych wakacji!

## LIPIEC

**1-31.07.**, Biblioteka Publiczna MiG Pleszew, Akcja „Czytelnicze BINGO” – szczegóły i karty do odbioru w bibliotece.

**1-31.07.**, pon.-pt. godz. 11.00, sob. godz. 14.30, EWEY STUDIO, **Wakacyjne zajęcia Pole Dance**, płatne - zapisy tel. 537 708 851. **1-31.07.**, wtorki i czwartki godz. 13.00, EWEY STUDIO, **Wakacyjne zajęcia HANDSTAND**, płatne - zapisy tel. 537 708 851.

**3-7.07.**, godz. 9.00-14.00, „**Wakacyjna Akademia Sportu i Przygody**” - półkolonie w Parku Wodnym „Planty” dla dzieci od 6. do 15. roku życia, płatne, zapisy tel. 62 7421 293 lub osobiście w Parku Wodnym.

**3.07.**, godz. 11.00-12.00, Zajezdnia Kultury w Pleszewie, **Warsztaty rękodzieła „Wakacje w świecie koralików”** - warsztaty dla dzieci, młodzieży i dorosłych, płatne.

**3.07.**, godz. 10.00-12.00, Muzeum Regionalne w Pleszewie, Warsztaty dla dzieci od lat 7 i młodzieży pt. „**Mozaika ceramiczna**”, bezpłatne.

**4.07.**, godz. 10.00, Biblioteka Publiczna MiG Pleszew - „**Pacynki, kukielki, marionetki**” - zajęcia kreatywne dla dzieci od 7 lat, bezpłatne - zapisy.

**6.07.**, godz. 11.00, Kino HEL, **Letnie Kino Dzieciom**, płatne.

**6.07.**, godz. 21.00, Amfiteatr w Pleszewie, **Kino Plenerowe**, bezpłatne.

**8-9.07.**, Biblioteka Publiczna MiG Pleszew, **Festiwal „Pociąg do nauki”** - warsztaty naukowe, eksperymenty, kreatywne zajęcia, bezpłatne (na dzień 8.07. obowiązują zapisy).

**10.07.**, godz. 11.00, Kino HEL, **Letnie Kino Dzieciom**, płatne.

**10.07.**, godz. 16.00-17.00, Zajezdnia Kultury w Pleszewie, „**W morskich głębinach**” - warsztaty komiksu dla dzieci i młodzieży z rysunku, płatne.

**10-14.07.**, godz. 9.00-14.00, „**Wakacyjna Akademia Sportu i Przygody**” - półkolonie w Parku Wodnym „Planty” dla dzieci od 6. do 15. roku życia, płatne, zapisy tel. 62 7421 293 lub osobiście w Parku Wodnym.

**11.07.**, godz. 10.00, Biblioteka Publiczna MiG Pleszew, - „**Pacynki, kukielki, marionetki**” - zajęcia kreatywne dla dzieci od 7 lat, bezpłatne - zapisy.

**12.07.**, godz. 16.00-18.00, Zajezdnia Kultury w Pleszewie, Warsztaty grafiki warsztatowej dla młodzieży i dorosłych - „**Grafika na co dzień**” - wykorzystanie techniki linorytu do druku na tekstyliach, płatne.

**13.07.**, godz. 11.00-12.30, Zajezdnia Kultury w Pleszewie, „**Mali reżyserzy**” - tworzymy teledysk. **Pierwsze kroki w montażu filmu**. Warsztaty dla dzieci 9+ (obowiązkowo trzeba mieć własne komórki), płatne.

**13.07.**, godz. 12.00, Biblioteka Publiczna

MiG Pleszew, **Warsztaty fotograficzne dla młodzieży**, bezpłatne - zapisy.

**14.07.**, godz. 10.00, Biblioteka Publiczna MiG Pleszew, „**Pacynki, kukielki, marionetki**” - zajęcia kreatywne dla dzieci od 7 lat, bezpłatne - zapisy.

**14.07.**, godz. 17.00, Studio Tańca FRAJDA, ul. Poznańska 3 (I piętro), **warsztaty stolarskie**, płatne (45 zł), obowiązują zapisy tel. 505164544.

**15.07.**, godz. 9.00-12.00, Muzeum Regionalne w Pleszewie, Warsztaty artystyczne dla młodzieży i dorosłych pt. „**Martwa natura w rysunku i malarstwie**” cz. 1., płatne - obowiązują zapisy.

**17.07.**, godz. 11.00-12.00, Zajezdnia Kultury w Pleszewie, „**Bukiety z palety**” - warsztaty malarstwa dla dzieci i młodzieży, bezpłatne.

**18.07.**, godz. 10.00, Biblioteka Publiczna MiG Pleszew, **Biblioteczne wakacje na Dalekim Wschodzie** - zajęcia dla dzieci od 7. do 10. roku życia, bezpłatne - zapisy.

**19.07.**, godz. 11.00-12.00, Zajezdnia Kultury w Pleszewie, „**Kolorowy świat motyli**” - warsztaty rękodzieła - malowanie glinianych motyli, ozdabianie gotowych małych form z gliny, płatne.

**20.07.**, godz. 11.00, Kino HEL, **Letnie Kino Dzieciom**, płatne.

**17-21.07.**, godz. 9.00-14.00, „**Wakacyjna Akademia Sportu i Przygody**” - półkolonie w Parku Wodnym „Planty” dla dzieci od 6. do 15. roku życia, płatne, zapisy tel. 62 7421 293 lub osobiście w Parku Wodnym

**21.07.**, godz. 11.00-12.00, Zajezdnia Kultury w Pleszewie, „**Rośliny zakłęte w glinie**” - warsztaty tworzenia obrazków w glinie, których motywem są rośliny, bezpłatne.

**21.07.**, godz. 21.00, Plac OHP w Pleszewie, **Kino Plenerowe**, bezpłatne.

**24.07.**, godz. 16.00-17.00, Zajezdnia Kultury w Pleszewie, „**Dzieła wielkich (i małych) mistrzów**” - warsztaty rysunku dla dzieci i młodzieży, płatne.

**24-28.07.**, godz. 9.00-14.00, „**Wakacyjna Akademia Sportu i Przygody**” - półkolonie w Parku Wodnym „Planty” dla dzieci od 6. do 15. roku życia, płatne, zapisy tel. 62 7421 293 lub osobiście w Parku Wodnym.

**24-28.07.**, godz. 7.30-16.00, **Letnie Półkolonie Sportowe Stali Pleszew** dla dzieci od 6. roku życia, płatne, zapisy tel. 577 753 868.

**25.07.**, godz. 10.00, Biblioteka Publiczna MiG Pleszew, **Biblioteczne wakacje na Dalekim Wschodzie** - zajęcia dla dzieci od 7 do 10 roku życia, bezpłatne - zapisy.

**26.07.**, godz. 10.00-12.00, Muzeum Regionalne w Pleszewie, Warsztaty dla dzieci od lat 7 i młodzieży pt. „**Mozaika ceramiczna**”, bezpłatne.

**26.07.**, godz. 16.00-18.00, Zajezdnia Kul-

tury w Pleszewie, „**Grafika na co dzień**” - warsztaty grafiki użytkowej dla młodzieży i dorosłych - wykorzystanie techniki linorytu do druku na tekstyliach, płatne.

**27.07.**, godz. 11.00, Kino HEL, **Letnie Kino Dzieciom**, płatne.

**27.07.**, godz. 16.00 i 18.00, Biblioteka Publiczna MiG Pleszew, Przedstawienie teatralne „**W 7 dni dookoła bajek**” Teatr TAK, obowiązują bezpłatne wejściówki.

**27.07.**, godz. 21.00, Park Miejski w Pleszewie, **Kino Plenerowe**, bezpłatne.

**29.07.**, godz. 9.00-12.00, Muzeum Regionalne w Pleszewie, Warsztaty artystyczne dla młodzieży i dorosłych pt. „**Martwa natura w rysunku i malarstwie**” cz. 2., płatne - obowiązują zapisy.

**30.07.**, godz. 11.00, Biblioteka Publiczna MiG Pleszew, **Rodzinny rajd rowerowy**, bezpłatne - zapisy.

**31.07.-4.08.**, godz. 9.00-14.00, „**Wakacyjna Akademia Sportu i Przygody**” - półkolonie w Parku Wodnym „Planty” dla dzieci od 6. do 15. roku życia, płatne, zapisy tel. 62 7421 293 lub osobiście w Parku Wodnym.

## SIERPIEŃ

**1-31.08.**, Biblioteka Publiczna MiG Pleszew, Akcja „Czytelnicze BINGO” – szczegóły i karty do odbioru w bibliotece.

**1-31.08.**, pon.-pt. godz. 11.00, sob. godz. 14.30, EWEY STUDIO, **Wakacyjne zajęcia Pole Dance**, płatne - zapisy tel. 537 708 851.

**1-31.08.**, wtorki i czwartki godz. 13.00, EWEY STUDIO, **Wakacyjne zajęcia HANDSTAND**, płatne - zapisy tel. 537 708 851.

**1.08.**, godz. 10.00, Biblioteka Publiczna MiG Pleszew, **Biblioteczne wakacje na Dalekim Wschodzie** - zajęcia dla dzieci od 7 do 10 roku życia, bezpłatne - zapisy.

**2.08.**, godz. 11.00-12.00, Zajezdnia Kultury w Pleszewie, „**Plastelinowe ZOO**” - warsztaty małych form rzeźbiarskich, płatne.

**3.08.**, godz. 11.00, Kino HEL, **Letnie Kino Dzieciom**, płatne.

**3.08.**, godz. 21.00, Plac Powstańców Wlkp., **Kino Plenerowe**, bezpłatne.

**4.08.**, godz. 11.00-12.30, Zajezdnia Kultury w Pleszewie, „**Nie święci garnki lepią**” - zajęcia ceramiczne dla dzieci i młodzieży oraz dorosłych, bezpłatne.

**7.08.**, godz. 16.00-17.00, Zajezdnia Kultury w Pleszewie, „**Milion lat przed naszą erą**” - warsztaty rysunku, płatne.

**7-11.08.**, godz. 9.00-14.00, „**Wakacyjna Akademia Sportu i Przygody**” - półkolonie w Parku Wodnym „Planty” dla dzieci od 6. do 15. roku życia, płatne, zapisy tel. 62 7421 293 lub osobiście w Parku Wodnym.

**7-11.08.**, godz. 8.00-15.00, KJ Stara Stajnia Zawidowice, „**Półkolonie w siodle**” - dla

dzieci i młodzież w wieku od lat 6 do 16, płatne, zapisy i szczegóły tel. 605 596 554.

**7-11.08.**, godz. 7.30-16.00, **Letnie Półkolonie Sportowe Stali Pleszew** dla dzieci od 6. roku życia, płatne, zapisy tel. 577 753 868.

**8.08.**, godz. 16.00-17.00, Zajezdnia Kultury w Pleszewie, **Sensoplastyka** - zajęcia dla dzieci poniżej 4. roku życia, płatne.

**9.08.**, godz. 16.30-17.30, Zajezdnia Kultury w Pleszewie, „**Łapacze snów**” - warsztaty rękodzieła, płatne.

**09-11.08.**, godz. 16.30 (dzieci w wieku 8+), godz. 17.30 (dzieci 5-7 lat), Studio Tańca FRAJDA, ul. Poznańska 3 (I piętro), **akrobatyka**, płatne (25 zł jedno wejście, 60 zł za trzy dni), obowiązują zapisy tel. 505164544.

**10.08.**, godz. 10.00-13.00, Muzeum Regionalne w Pleszewie, **Warsztaty garncarskie** dla dzieci i młodzieży, bezpłatne.

**10.08.**, godz. 11.00, Kino HEL, **Letnie Kino Dzieciom**, płatne.

**11.08.**, godz. 11.00-12.00, Zajezdnia Kultury w Pleszewie, „**Ptasie kolory**” - warsztaty rękodzieła małych form ceramicznych, bezpłatne.

**13.08.** godz. 19:00, parking przy Zajezdni Kultury, **Spektakl Teatru Fuzja „EKOPLEMIE”**, bezpłatne.

**14.08.**, godz. 16.00-17.00, Zajezdnia Kultury w Pleszewie, „**Dzieła wielkich (i małych) mistrzów**” - warsztaty rysunku dla dzieci i młodzieży, płatne.

**17.08.**, godz. 11.00, Kino HEL, **Letnie Kino Dzieciom**, płatne.

**17.08.**, godz. 21.00, Rynek w Pleszewie, **Kino Plenerowe**, bezpłatne.

**18.08.**, godz. 11.00-12.00, Zajezdnia Kultury, „**Nie święci garnki lepią**” - zajęcia ceramiczne dla dzieci i młodzieży oraz dorosłych, bezpłatne.

**20.08.** godz. 17:00, Biblioteka Publiczna MiG Pleszew, Koncert połączony z animacjami dla dzieci „**W krainie dziecięcej wyobraźni**”, bezpłatne.

**22.08.**, godz. 16.00-17.00, Zajezdnia Kultury w Pleszewie, **Sensoplastyka** - zajęcia dla dzieci poniżej 4. roku życia, płatne.

**22.08.**, godz. 10.00, Biblioteka publiczna MiG Pleszew, **Biblioteczne wakacje na Dalekim Wschodzie** - zajęcia dla dzieci od 7 do 10 roku życia, bezpłatne - zapisy.

**23.08.**, godz. 11.00-12.00, Zajezdnia Kultury w Pleszewie, „**W głowie się nie mieści**” - warsztaty plastyczne - kolażowy portret z tektury, bezpłatne.

**24.08.**, godz. 11.00, Kino HEL, **Letnie Kino Dzieciom**, płatne.

**25.08.**, godz. 10.00-11.30, Muzeum Regionalne w Pleszewie, Warsztaty muzyczne dla dzieci „**W muzycznej krainie**”, bezpłatne.

**25.08.**, godz. 16.00-17.30, Zajezdnia Kultury w Pleszewie, **Tworzenie breloczków** - warsztaty rękodzieła dla dzieci i dorosłych, płatne.

**28 i 30.08.**, godz. 16.30 (dzieci 3-5 lat), godz. 17.15 (dzieci 6-9 lat), Studio Tańca FRAJDA ul. Poznańska 3 (I piętro), **zajęcia taneczne**, bezpłatne.

**31.08.**, godz. 11.00, Kino HEL, **Letnie Kino Dzieciom**, płatne.

Biblioteka Publiczna Miasta i Gminy Pleszew, „**Świat japońskiego teatru**” - zajęcia artystyczne dla grup zorganizowanych, bezpłatne.

Biblioteka Publiczna Miasta i Gminy Pleszew, Rodzinne konkursy: „**Czytaj codziennie - bądź superbohaterem dla swojego dziecka**” - konkurs czytelniczy, CzytaMY na wakacjach.