

FleszPPL

BEZPŁATNY KWARTALNIK URZĘDU MIASTA I GMINY W PLESZEWIE



Podsumowanie trzyletniego projektu realizowanego przez MiG Pleszew. Co mamy dzięki „Smartowi”? Odpowiedź na [str. 10-11](#)



Foto (UMiG Pleszew)

Paryski uniwersytet Sorbona zaprosił Pleszew do współpracy. Jak do tego doszło? Szczegóły na [str. 5](#)

Laptopy dla uczniów pleszewskich szkół - [str. 6](#)



Foto (UMiG Pleszew)

Remonty dróg na wsiach i nowe ścieżki rowerowe w mieście - [str. 7](#)



Foto (UMiG Pleszew)

Sprzedaż węgla przez samorząd. Jak wygląda sytuacja?

Pleszew przystąpił do rządowego programu sprzedaży węgla przez samorządy. Niestety, pojawiły się problemy z odbiorem węgla ze wskazanych punktów dystrybucji.

Akcja zorganizowania sprzedaży rozpoczęła się zaraz po wejściu w życie rządowych przepisów. Mimo że Urząd bardzo szybko rozpatrzył złożone przez mieszkańców wnioski, niestety węgla starczyło dla zaledwie 289 osób (stan na 19 grudnia 2023.). Na opał czeka jeszcze ponad 1200 mieszkańców gminy Pleszew. Dlaczego tak jest? Szczegóły na [str. 9](#).



Foto (adobestock)

Trójka na szóstkę!

Jest największą szkołą nie tylko w MiG Pleszew, ale i powiecie pleszewskim. W ciągu trzech lat przeszła gruntowną modernizację, dzięki której dziś jest szkołą nowoczesną i przyjazną. Samorząd „włożył” w pleszewską Trójkę ok. 3 mln zł, ale to najlepiej zainwestowane pieniądze. Więcej na [str. 3](#).



Foto (UMiG Pleszew)



XXIII Konkurs na Najpiękniejszą Kartkę Bożonarodzeniową
Patrycja Frankiewicz, Pleszew, 2019

*Jest taki dzień, bardzo ciepły, choć grudniowy,
Dzień, zwykły dzień, w którym gasną wszelkie spory.*

Krzysztof Dzikowski



Drodzy Mieszkańcy Miasta i Gminy Pleszew!

*Pragniemy życzyć radosnych, pełnych nadziei i miłości
Świąt Bożego Narodzenia.*

Niech ten piękny okres świąteczny wypełniony będzie czasem z bliskimi.

Nadchodzący Nowy Rok niech przyniesie

jak najwięcej radości i jak najmniej trosk oraz nadzieję na lepsze jutro.

Życzymy spełnienia wszystkich marzeń i planów

oraz dobrego zdrowia i wszelkiej pomyślności.

Przewodnicząca
Rady Miejskiej w Pleszewie

Adela Grala-Kałużna

wraz z radnymi

Burmistrz Miasta i Gminy Pleszew

Arkadiusz Płak

wraz z zastępcami oraz pracownikami

UMiG w Pleszewie

Czy skromniej znaczy gorzej?

Tradycyjnie w Mikołajki pleszewski Rynek przywdział świąteczną szatę. Tym razem skromniejszą niż w ubiegłych latach. Wszystko przez oszczędności.

Mikołajki to idealna okazja do tego, aby nastroić się świątecznie i stworzyć radosny, bożonarodzeniowy klimat. Skorzystał z niej

również Pleszew, który odpalił świąteczne iluminacje na Rynku. Jednak ze względu na oszczędności tegoroczne dekoracje musiały być skromniejsze. – *Wpływ na tę decyzję miały nie tylko wydatki na energię elektryczną, ale także duży koszt montażu i demontażu świątecznych ozdób* – tłumaczy Anna Bogacz, rzecznik prasowy urzędu.

Choć wszystkiego jest mniej, klimat pozostał. Stała duża oświetlona choinka, fotele, bombki, a także renifery wydrukowane na drukarce 3D. W ramach oszczędności świąteczne iluminacje będą świeciły w określonym czasie - od 16:30 do 22:00. Decyzję o iluminacyjnych cięciach komentowali mieszkańcy w mediach społecznościowych.



Foto (UMiG Pleszew)

Wybrane komentarze z Facebooka

(pisownia oryginalna)

Skromnie, ale nadal pięknie

(Milena Wolniak)

Mniej znaczy więcej. To dobry kierunek. W cieniu kolorowych świateł bywa bardzo ciemno..

(Paulina Vogt-Wawrzyniak)

Piękny klimat świąteczny

(Mirka Borowiak)

Wszystkim się nie dogodzi, każdy ma swoje zdanie. Uważam że jest pięknie byle wandalę znów nie chcieli zabawić się nocą

(Joanna Nowacka)

Brawo! Minimalizm a przekaz maksymalnie wpadający w pamięć

(Rafał Romanowski)

I tak jest magicznie

(Be Ata Kaźmierczak)

Popieram. Jest skromnie i jak dla mnie dużo ładniej niż zwykle.

(Olena Balcerzak)

Pięknie jak zawsze.

(Romana Wasielewska)

Trójka na szóstkę!

Trzy lata i blisko trzy miliony złotych. To bilans remontu największej szkoły podstawowej nie tylko w Pleszewie, ale i w powiecie. W listopadzie zakończył się ostatni etap kompleksowej modernizacji. Jak teraz wygląda pleszewska „Trójka”?

Szkoła Podstawowa Nr 3 w Pleszewie jest wreszcie szkołą nowoczesną i komfortową. Starszy budynek, który powstał jako tzw. „szkoła ty-

siąclatka” (inicjatywa PZPR budowy tysięcy szkół w związku z obchodami tysiąclecia Państwa Polskiego w 1966 r.), dotąd nie przeszedł żadnego kom-

pleksowego remontu. A jest to największa szkoła prowadzona przez samorząd MiG Pleszew, ale i największa podstawówka w powiecie pleszew-



Pomieszczenia klasowe zostały także wyposażone w meble i pomoce dydaktyczne.



Pomieszczenia piwniczne wreszcie są jasne i przyjazne.



Parter ZSP nr 3.

skim. Uczy się tu ponad 700 dzieci.

Kompleksowa modernizacja budynku podzielona została na etapy. Pierwszy miał miejsce w 2020 r. i obejmował pierwsze piętro. Parter został wyremontowany rok później, a teraz zakończyła się modernizacja przyziemia, gdzie znajdują się m.in. szatnie, kuchnia, stołówka i izba pamięci szkoły. Wszystkie poziomy przeszły metamorfozę. Z ciemnych i smutnych korytarzy, gdzie znaleźć można było jeszcze fragmenty ścian pomalowanych farbą olejną, wnętrza stały się jasne, kolorowe i nowoczesne. Remont obejmował także sale lekcyjne, gdzie pojawiły się nowe meble i pomoce dydaktyczne, m.in. monitory interaktywne czy tablice multimedialne. Dodatkowo zadbano, by dzieci miały pracownie przedmiotowe, które sfinansowano z projektu Eko Pleszew realizowanego z dofinansowaniem unijnym oraz nową pracownię językową z dofinansowaniem środków rządowych.

Łącznie na wszystkie trzy etapy przeznaczono z miejskiej kasy niemal 3 mln zł. – *To najlepiej wydane pieniądze, bo na edukację najmłodszych mieszkańców. Corocznie z budżetu przeznaczamy na to sporą pulę pieniędzy, inwestując zarówno w obiekty, jak i pomoce dydaktyczne. Potrzeb jest ogromnie dużo, bo zarządzamy w małej gminie 6 zespołami szkół, gdzie funkcjonują podstawówki i przedszkola oraz trzema przedszkolami miejskimi* – tłumaczy Izabela Świątek, odpowiedzialna w gminie za oświatę. W remoncie jest także wiejska szkoła w podpleszewskich Lenartowicach, gdzie trwa drugi etap rozbudowy placówki.

Foto 3x (UMiG Pleszew)

Największa inwestycja drogowa zakończona

Remont ul. Kossaka i pięciu do niej przyległych dobiegł końca. Mieszkańcy osiedla Jordanowskiego mogą się cieszyć z nowej nawierzchni i chodników. Zmodernizowano także sieć wodno-kanalizacyjną.

To jedna z największych drogowych inwestycji 2022 r. Remont objął ul. Kossaka i pięć do niej przyległych:

Makowskiego, Gierymskiego, Chełmońskiego, Witkiewicza i Grottgera. Wymieniona jest nawierzchnia, powstały nowe chodniki, są też elementy poprawiające bezpieczeństwo użytkowników dróg czyli próg zwalniający oraz wyniesione przejście dla pieszych zaraz na wjeździe z ul. Prokopowskiej.

Modernizacja dróg podzielona

była na etapy. W pierwszym Przedsiębiorstwo Komunalne wykonało modernizację sieci wodno-kanalizacyjnej. Właściciele nieruchomości podłączali także swoje posesje do kanalizacji deszczowej. Kolejnym etapem były prace związane z nawierzchnią. Koszt to niemal 2,4 mln zł, z czego 70 tys. kosztowała modernizacja sieci wod.-kan.



Remont na os. Jordanowskim objął ponad 770 m dróg.

Foto (UMiG Pleszew)

Wymieniają, by świecić taniej?

W Mieście i Gminie Pleszew od 2019 r. systematycznie wymieniane lub budowane jest oświetlenie uliczne. Inwestycje te są dziś potrzebne nie tylko ze względu na ekologię, ale także – a może i przede wszystkim – z uwagi na rosnące ceny prądu.

W latach 2020-2022 (i końcówce 2019 r.) wymienionych zostało 720 opraw oświetlenia ulicznego na ledowe, a przy niektórych inwestycjach także słupy. Główną przyczyną są rosnące ceny prądu i konieczność wprowadzania oszczędności w dobie kryzysu. – *Rozpoczynając to wieloletnie przedsięwzięcie braliśmy pod uwagę przede wszystkim efekt ekologiczny oświetlenia ledowego, ponieważ takie oprawy mają znacznie mniejszą emisję CO², a także możliwość kontroli zużycia energii, ponieważ tam, gdzie oświetle-*

nie budowane było od podstaw, jest także system sterowania - komentuje Andrzej Jędruszek, zastępca burmistrza.

System sterowania na początku zamontowany był pilotażowo na jednej z ulic w mieście i finansowany z projektu „Smart Pleszew”. Teraz każde nowo powstające oświetlenie uliczne już taki system posiada w standardzie. Spełnia on swoją rolę, ponieważ w ramach oszczędności – w czasie nocnym lampy świecą z 30% mocą. W przypadku braku sterowania w wielu miejscach wyłączane są co drugie lampy.

Wymiana oświetlenia była możliwa dzięki budżetowi MiG Pleszew – 215 opraw, programowi SOWA realizowanego przez spółkę Oświetlenie Uliczne i Drogowe w Kaliszu – 402 oprawy oraz zakupowi i objęciu udziału w spółce OUiD – 103 lampy.

Ponadto wymieniane są oprawy na ledowe we wszystkich szkołach i przedszkolach prowadzonych przez samorząd – zarówno wewnątrz, jak i wokół budynków. To koszt ok. 1 mln zł.



Foto 3x (UMiG Pleszew)

NAJWIĘKSZE INWESTYCJE OŚWIETLENIOWE W LATACH 2019-2022

- droga Pleszew-Tomaszew -Korzkwy
- budowa oświetlenia na drodze gminnej w Jankowie
- oświetlenie terenów pokolejowych (biblioteka, Zajezdnia Kultury)
- wymiana opraw w śródmieściu
- ul. Targowa w Pleszewie
- ul. Poniatowskiego w Pleszewie
- przebudowa oświetlenia wzdłuż nowych ścieżek rowerowych (ul. Sienkiewicza, Targowa, Lipowa, Wierzbowa, Szpitalna)
- budowa oświetlenia przy ul. Rzymskiej w Zielonej Łące
- budowa oświetlenia przy ul. Osiedlowej w Kuczkowie
- budowa oświetlenia w Nowej Wsi
- budowa oświetlenia przy ul. Marcinkowskiego w Pleszewie
- wymiana opraw w Dobrej Nadziei
- wymiana opraw w Ludwinie
- modernizacja oświetlenia w Suchorzewie
- wymiana opraw w ramach programu „Sowa” – Pleszew (23 ulice), Kowalew (11 ulic), Brzezie (2 ulice) i Sowina Błotna

Kopią w Brzeziu

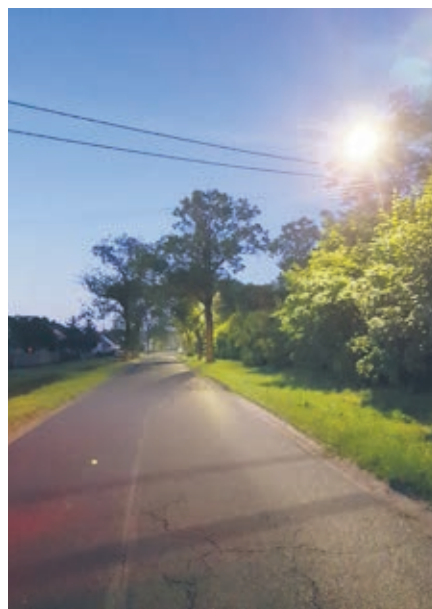
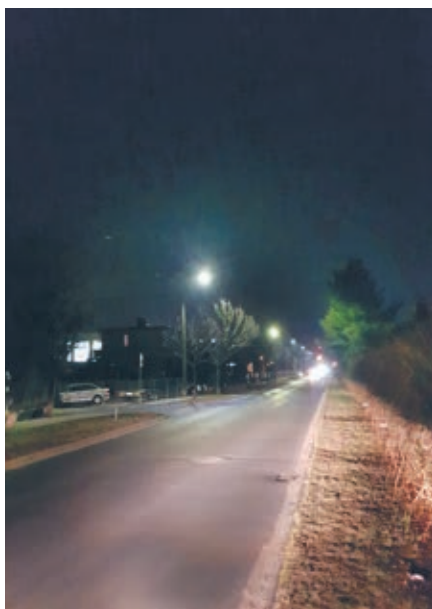
Kopią i to na kilku ulicach we wsi. Wszystko przez drugi etap budowy kanalizacji sanitarnej. Jej długość wyniesie niemal 5 km.

Budowa kanalizacji sanitarnej to długo wyczekiwana inwestycja przez mieszkańców Brzezia. – *Pierwszy etap inwestycji miał miejsce w 2021 r. i polegał przede wszystkim na przyłączeniu wsi do aglomeracji, teraz czas na doprowadzenie sieci do nieruchomości i wykonanie przyłączy* – informuje

Grzegorz Knappe, prezes Przedsiębiorstwa Komunalnego w Pleszewie.

Drugi etap ruszył jesienią 2022 r. Budowa obejmuje ulice: Dębową, Kościelną, Zachodnią, Osiedlową, Witośa, Leśną, Zawidowicką i Stawiszyńską. Podłączonych do sieci miejskiej będzie 110 nieruchomości. Prace mają się zakończyć w maju 2023 r. Koszt to 6,6 mln zł, ale większość - niemal 5 mln zł to dofinansowanie z rządowego Programu Inwestycji Strategicznych.



Foto (UMiG Pleszew)

Do miejskiej sieci kanalizacji zostanie włączonych 110 nieruchomości.

Pleszew na paryskiej Sorbonie!

Pleszew od trzech lat wdraża ideę miasta 15-minutowego i kompaktowego, w którym jest wszystko, co potrzebne do życia. Wieść o działaniach władz samorządowych dotarła do twórcy kwadransowej koncepcji prof. Carlosa Moreno, który włącza Pleszew do światowego projektu.

Władze samorządowe od niemal trzech lat wdrażają ideę miasta 15-minutowego, która zakłada, że wszystko co potrzebne do życia, jest w zasięgu 15 minut drogi pieszo, rowerem lub komunikacją miejską od miejsca zamieszkania. Idea nie jest nowa, bo funkcjonuje z nią wiele europejskich miast. – *Tam jednak kwadransowa idea dotyczy dzielnic, a my realnie wdrażamy ją w całym mieście, bo mamy ku temu warunki naturalne* – mówi burmistrz Arkadiusz Ptak.

Wieści o wdrożeniu 15-minutowej koncepcji dotarły nawet do jej twórcy. Francuski badacz prof. Carlos Moreno, dostrzegł Pleszew i podawał za przykład w swoich mediach społecznościowych. W ślad za tym poszła paryska Sorbona, prezentując klip promujący wielkopolskie miasto na swoim Twitterze.

PLESZEW MIASTO 15 TO:

- zrównoważony transport miejski (busiki),
- sieć ścieżek rowerowych w centrum (ciągle powiększana),
- polityka mieszkaniowa (nowych 150 mieszkań),
- dostępne żłobki i przedszkola,
- doskonale wyposażone i nowoczesne szkoły,
- wysoki poziom opieki zdrowotnej (jeden z najlepszych szpitali w Polsce),
- miejsca rekreacji i obiekty sportowe,
- nowy pomysł na różnorodną ofertę kulturalną.

Wszystko dostępne na wyciągnięcie ręki.

W efekcie prof. Moreno zaprosił Pleszew do udziału w konsorcjum powołanym do wspólnej realizacji programu Driving Urban Transitions (DUT) w towarzystwie: Wiednia, Genewy, Glasgow, Belfastu, uniwersytetów w: Lozannie, Monachium, Karl-

sruhe i Stuttgartarcie oraz sieci miast C40 tj. Paryża, Rzymu, Kopenhagi, Sztokholmu i Mediolanu. Projekt dotyczy modelu miasta 15 minut i wdrażanych polityk miejskich w zakresie zrównoważonej mobilności i mieszkalnictwa. Efekty aplikowania do

przedsięwzięcia poznamy w lipcu 2023 r. - *To wielki zaszczyt, że jesteśmy jedynym miastem w Polsce zaproszonym przez profesora, ale także szansa na wykorzystanie nowych możliwości dla rozwoju Pleszewa* - podsumowuje burmistrz.

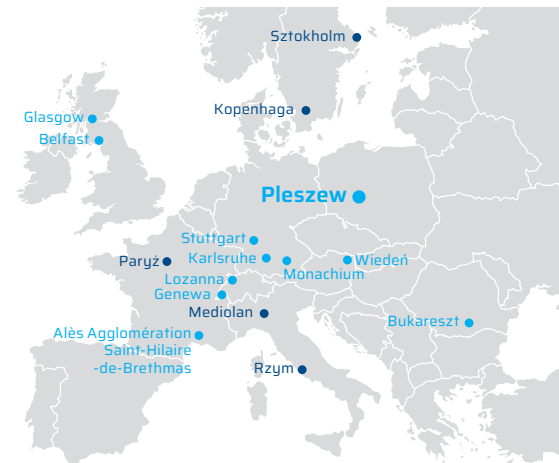

Pleszew jest jedynym polskim miastem zaproszonym przez prof. Moreno do współpracy.

Grafika (Anna Sobkowiak)

Parking przy Wiśniowej



Foto (UMiG Pleszew)

W Pleszewie powstał nowy parking. To udogodnienie przede wszystkim dla pracowników i uczniów Zespołu Szkół Technicznych w Pleszewie.

Nowy parking na 26 miejsc postojowych powstał przy ul. Wiśniowej w Pleszewie. - *Istniało już tam kilka miejsc bliżej ul. Zielonej, a teraz zagospodarowaliśmy cały teren wzdłuż ulicy* – informuje Anna Skibińska, kierownik Wydziału Gospodarki Komunalnej ratusza.

Parking będzie służył pracownikom i uczniom Zespołu Szkół Technicznych, którzy często zajmowali miejsca mieszkańcom osiedla lub parkowali wzdłuż ul. Zielonej. Koszt budowy parkingu to 362 tys. zł. Środki pochodzą z budżetu MiG Pleszew.

Warto przypomnieć, że w budowie są także dwa duże bezpłatne parkingi na niemal 300 miejsc dla aut – jeden przy dworcu kolejowym w Kowalewie, drugi obok biblioteki między ul. Ogrodową i Targową.

Jest awans!

Ranking Samorządów „Rzeczpospolitej” jest uznawany za jeden z najbardziej prestiżowych i wiarygodnych w Polsce. Redakcja dziennika ocenia dokonania lokalnych władz w Polsce. W tegorocznym rankingu Pleszew jest w drugiej dziesiątce najlepszych gmin miejskich i wiejsko-miejskich.

14 miejsce w kraju i 3. w Wielkopolsce w kategorii gmin miejskich i wiejsko-miejskich (a jest ich 881). To wynik Miasta i Gminy Pleszew w Rankingu Samorządów „Rzeczpospolitej” 2022. - *W województwie wyprzedziły nas tylko gminy Jarocin i Kępno. Na tle kraju w stosunku do roku ubiegłego awansowaliśmy o 7 oczek, byliśmy bowiem na miejscu 14.* – mówi Anna Bogacz, rzecznik prasowy ratusza.

W rankingu oceniane są dokonania miast i gmin pod kątem zrów-

nowanego rozwoju, czyli działań, które są wyrazem dbałości o lokalną społeczność i środowisko, przy zachowaniu stabilności finansów i wysokiej jakości zarządzania. Zasady rankingu ustala niezależna kapituła, której przewodniczy były premier RP prof. Jerzy Buzek. W jej skład wchodzi także przedstawiciele organizacji samorządowych, organizacji pozarządowych, władz publicznych oraz przedstawiciele redakcji „Rzeczpospolitej”.

Ranking Samorządów 2022

RZECZPOSPOLITA

Miasto i Gmina Pleszew:

14. miejsce w kraju
(na 881 gmin miejskich i miejsko-wiejskich)

3. miejsce w Wielkopolsce

Grafika (Anna Sobkowiak)

Pompuje wodę do Korzkiew

Mieszkańcy Osiedla Zachodniego, Tomaszewa i Korzkiew w okresie letnim mieli słabe ciśnienie wody w kranach. Ich problem został właśnie rozwiązany. Jest też dobra wiadomość dla mieszkańców Zawidowic.

W ciągu ostatnich lat w gminie Pleszew pojawił się problem z ciśnieniem wody na tzw. końcówkach sieci. Niektórzy mieszkańcy borykali się nawet z przerwami w jej dostawie. Wszystko przez duży rozbiór wody w okresie upałów i wzrost zapotrzebowania na nią – napełnianie ogromnej pojemności basenów, podlewa-

nie przydomowej zieleni, zwłaszcza w godzinach, gdy zużywa się jej najwięcej do celów bytowych.

By rozwiązać problem mieszkańców Osiedla Zachodniego, Tomaszewa i Korzkiew przy ul. Szenica powstała pompownia wody, której zadaniem jest podniesienie ciśnienia. Podobną inwestycję będą mie-



Foto (UMiG Pleszew)

Pompownia ma zwiększyć ciśnienie wody w kranach mieszkańców.

li też mieszkańcy Zawidowic - *To chcemy wykonać do końca marca 2023 roku. Będziemy też prowadzić renowację studni, żeby wody do tego podniesienia ciśnienia też było więcej* – mówi Grzegorz Knappe, prezes pleszewskiego Przedsiębiorstwa Komunalnego.

Przypomnijmy, że wody w Mieście

i Gminie Pleszew nie brakuje. Póki co, bo kryzys klimatyczny trwa. Wody może na Ziemi zabraknąć. Warto zatem zwrócić uwagę na racjonalne nią gospodarowanie, np. poprzez gromadzenie deszczówki, rezygnację z dużych basenów przydomowych czy ograniczenie zmywania pod bieżącą wodą.

Laptopy dla uczniów

Samorząd Miasta i Gminy Pleszew realizował rządowy program wsparcia dzieci z rodzin byłych pracowników PGR-ów. Laptopy odebrali uczniowie pleszewskich szkół.

Środki finansowe na realizację programu pochodzą z Unii Europejskiej. W ramach przyznanego grantu zadaniem samorządu było zebranie wniosków i ich rozpatrzenie, realizacja przetargu na zakup sprzętu, podpisanie umów z odbiorcami i wreszcie – przekazanie sprzętu. Laptopy trafiły do 175 uczniów pleszewskich szkół z rodzin byłych pracowników Państwowych Gospodarstw Rolnych.

Nowy sprzęt ma wyrównać szanse w dostępie do edukacji cyfrowej. Jak wynika z badania NASK (Naukowa i Akademicka Sieć Komputerowa) w czasie pandemicznych ograniczeń stacjonarnego trybu nauki uczniowie brali udział w zdalnych lekcjach, przede wszystkim wykorzystując laptopy (66,6%) oraz smartfony (58,0%). Prawie co trzeci rodzic twierdzi, że w trakcie pandemii musiał kupić dodatkowy laptop (31,8%). 11,5% badanych rodziców jako najczęściej spotykany problem podczas nauki online wskazało brak odpowiedniego sprzętu. Problemy te najczęściej występowały na terenach popegeerowskich.



Foto (UMiG Pleszew)

Laptopy mają zmniejszyć wykluczenie cyfrowe wśród uczniów.

Zachęta dla inwestorów i ulga dla mieszkańców



Foto (UMiG Pleszew)

Ulica Przemysłowa ma zachęcić potencjalnych inwestorów. A jest gdzie inwestować, bo znajduje się przy niej kilkadziesiąt działek pod działalność. Nowa ulica ma także „zabrać” dotychczasowy tranzyt z Tomaszewa i ul. Szenica.

Nowa droga w Kowalewie to kolejne działania samorządu MiG Pleszew, by przyciągnąć inwestorów. Ci chętniej decydują się inwestować, gdy mają gotową infrastrukturę i oczywiście dobrą lokalizację. Ulica Przemysłowa położona jest pod miastem, w sąsiedztwie Kowalewa i Korz-

kiew oraz DK11. Znajduje się przy niej 47 działek inwestycyjnych, do których zostały wykonane zjazdy. Całkowita powierzchnia terenów inwestycyjnych to około 40 ha.

Dodatkowo droga odciąża ruch ciężkich pojazdów w Korzkwach, Tomaszewie i na ul. Szenica w Pleszewie. Tędy bowiem dojeżdżano do istniejących już w tej lokalizacji firm.

Na budowę drogi samorząd Miasta i Gminy Pleszew pozyskał środki z Rządowego Funduszu Rozwoju Dróg w kwocie 1,5 mln złotych. Gmina na inwestycję przeznaczyła ze swojego budżetu 800 tys. zł.

Nowe drogi na wsiach

W trzech wsiach na terenie gminy Pleszew zostały w ostatnim czasie wyremontowane drogi. Największą zmianę przeszła ul. Mikołajczyka w Kowalewie. Ale powody do zadowolenia mają też mieszkańcy Suchorzewa i Zielonej Łąki.

Ulica Mikołajczyka w Kowalewie przeszła gruntowną przebudowę. Na długości ponad 350 m pojawił się asfalt oraz chodnik. Droga ma także kanalizację deszczową. Koszt to ok. 1,1 mln zł, z czego 67.127 tys. z to dotacja z Urzędu Marszałkowskiego Województwa Wlkp. w ramach Funduszu Ochrony Gruntów Rolnych.

Nawierzchnię asfaltową zyskał także ponad 400-metrowy odcinek ul. Madera w Suchorzewie za kwotę ponad 621 tys. zł z gminnego budżetu.

Dokończony został natomiast remont ul. Krótkiej w Zielonej Łące. Brakujący odcinek drogi został wyłożony kostką brukową. Koszt to 355 tys. zł. Kostka pojawiła się też na ul. Chrobrego w Pleszewie, która jest drogą dojazdową do nowych bloków przy ul. Grunwaldzkiej.

Dokończony został natomiast remont ul. Krótkiej w Zielonej Łące. Brakujący odcinek drogi został wyłożony kostką brukową. Koszt to 355 tys. zł. Kostka pojawiła się też na ul. Chrobrego w Pleszewie, która jest drogą dojazdową do nowych bloków przy ul. Grunwaldzkiej.



Ulica Mikołajczyka w Kowalewie.

Foto (UMiG Pleszew)

Bezpieczniej – pieszo i rowerem

Ostatnie miesiące roku to intensywne prace nad kolejnymi ścieżkami rowerowymi i deptakami w mieście. Bezpiecznie można już „przeciąć” ulice: Sienkiewicza, Ogrodową i Targową. I to zarówno rowerem, jak i pieszo. Gdzie jeszcze są nowe ścieżki?



Foto (UMiG Pleszew)

Nowa ścieżka rowerowa z deptakiem zazieleni się wiosną.

Nowa ścieżka rowerowa i deptak dla pieszych powstały wzdłuż płynącego pod ziemią Neru pomiędzy ulicami Sienkiewicza a Targową. Łączy się w lewo ze ścieżką prowadzącą wzdłuż torów kolejowych do ulicy Lipowej, a w prawo ze ścieżką na Rondzie 2020 roku (Targowa – Słowackiego - Bogusza).

Wzdłuż ścieżki już została posadzona roślinność. To 90 nowych drzew – klonów, jarzębów, buków pospolitych i śliw oraz ponad 2100 krzewów – grabów i buków pospolitych, cisów, dereni, tawułów czy forsyj. A to jeszcze nie wszystko, bo mnóstwo zieleni wyrośnie na ostatnim etapie budowy bezpłatnego parkingu dla ponad 200 samochodów, który pojawi się w sąsiedztwie. Koszt budowy ścieżki i deptaku to ponad 1,5 mln zł.

Kolejna oddana do użytku ścież-

ka zlokalizowana jest wzdłuż ul. Wierzbowej i Szpitalnej łącząc się z ul. Lipową. Można zatem rowerem bezpiecznie dojechać np. do pleszewskiego szpitala. Koszt budowy to ponad 1,4 mln zł.

Obie inwestycje powstały w ramach koncepcji sieci dróg rowerowych w mieście, którą samorząd realizuje od kilku lat. Z roku na rok ścieżek jest więcej, a tym samym mieszkańcy są bezpieczniejsi i coraz chętniej wsiadają na rower.

Przybyło nam mieszkańców

Urząd MiG zbadał przyływ i odpływ mieszkańców w ciągu trzech ostatnich miesięcy. Nie dość, że bilans jest dodatni, to zameldowały się w Gminie Pleszew osoby z różnych stron Polski.

Na koniec listopada w Mieście i Gminie Pleszew zameldowanych było niecałe 28,5 tys. mieszkańców. W ciągu trzech badanych przez urząd miesięcy (sierpień, wrzesień i październik) zamieszkały w Pleszewie 104 nowe osoby i to nie tylko z sąsiednich gmin, ale także z najbardziej odległych zakątków Polski, np. z Białegostoku, Krynicy Morskiej, Koszalina czy Ełku. – *Są to pojedyn-*

cze osoby, ale także wnioskujemy na podstawie danych, że są to 3 i 4 osobowe rodziny – informuje Violetta Krakowiak-Karwowska z Urzędu Stanu Cywilnego i Spraw Obywatelskich.

Badano także odpływ mieszkańców. W analizowanych miesiącach wymeldowało się z gminy Pleszew 40 osób. Najwięcej mieszkańców przeprowadziło się do Dobrzycy, Kalisza, Poznania, Wrocławia, Warszawy, Blizanowa, Gizałek i Gołuchowa.

Bilans migracji jest zatem dodatni. – *Mam nadzieję, że Gmina Pleszew staje się coraz bardziej atrakcyjna do życia* – podsumowuje burmistrz Arkadiusz Ptak.

Zamieszkali w Pleszewie



Grafika (Anna Sobkowiak)

358 powodów do dumy

To forma gratulacji za naukowe osiągnięcia, ale i motywacja do dalszej pracy. 358 uczniów pleszewskich szkół otrzymało stypendia Miasta i Gminy Pleszew za rok szkolny 2021/2022.

- Choć w walce o stypendium byliście oceniani przez pryzmat stopni, musicie zwracać uwagę również na kompetencje, umiejętności - powiedział nagrodzonym burmistrz podczas uroczystości.

Uroczyste wręczenie stypendiów naukowych odbyło się w październiku w Hali Sportowo-Widowiskowej przy ul. Krzywoustego. Co roku uroczystość organizuje inna szkoła – tym razem zaszczyt ten przypadł ZSP w Taczanowie Drugim.

Na stypendia w 2022 r. przeznaczono kwotę niemal 110 tys. zł.

Za rok szkolny 2021/2022 stypendia otrzymało łącznie 358 osób - 356 uczniów szkół podstawowych prowadzonych przez samorząd i stowarzyszenia oraz 2 uczniów Zespołu Szkół Usługowo-Gospodarczych w Pleszewie. **- Choć w walce o stypendium byliście oceniani przez pryzmat stopni, musicie zwracać uwagę również na kompetencje, umiejętności, które nie zawsze podlegają ocenie, ale to one decydują o tym, jak poradzicie sobie w życiu, jakimi ludźmi będziecie i co osiągniecie** – mówił do nagrodzonych burmistrz Arkadiusz Ptak.

Warunkiem otrzymania jednorazowego stypendium jest uzyskanie

średniej ocen co najmniej 5,4 i co najmniej bardzo dobrego zachowania lub trzeba napisać sprawdzian kończący dany etap nauki na poziomie 95% punktów. Stypendium otrzy-

mują też laureaci i finaliści ogólnopolskich konkursów z wyłączeniem sportowych, ponieważ sportowcy nagradzani są osobno.

Stypendia naukowe za wybitne

osiągnięcia w nauce przyznawane są w Mieście i Gminie Pleszew od 2007 r. W bieżącym roku z gminnego budżetu przeznaczono na ich wypłatę kwotę niemal 110 tys. zł.



Stypendia wręczał burmistrz, jego zastępcy i przewodnicząca Rady Miejskiej.



Foto (UMiG Pleszew)

Coraz mniej Niebieskich Kart w Mieście i Gminie Pleszew

- W bieżącym roku - w porównaniu do roku ubiegłego - wszczętych zostało mniej procedur Niebieskiej Karty, jednak wzrasta ilość interwencji pracowników w rodzinach zagrożonych przemocą - alarmują pracownicy Zespołu Interdyscyplinarnego w Pleszewie. Dlaczego?

Liczba interwencji dotyczących dzieci wzrasta, bo w rodzinach jest coraz więcej problemów opiekuńczo-wychowawczych oraz występują coraz niższe kompetencje rodzicielskie. By ograniczyć zjawisko przemocy wobec nieletnich Zespół Interdyscyplinarny działający przy Miejsko-Gminnym Ośrodku Pomocy

Społecznej w Pleszewie włączył się w ogólnopolską kampanię społeczną „19 Dni przeciwko Przemocy i Krzywdzeniu Dzieci i Młodzieży”.

Zorganizowano szkolenie dotyczące przeciwdziałania przemocy w rodzinie, a przede wszystkim procedur Niebieskich Kart - ze szczególnym uwzględnieniem dziecka. W szkole-

niu wzięli udział członkowie Zespołu Interdyscyplinarnego z terenu MiG Pleszew- pracownicy socjalni, kuratorzy, policjanci, pedagodzy szkolni i asystenci rodziny. To oni właśnie na co dzień widzą ludzki ból, bezradność, ubóstwo i krzywdę. Pomagają osobom i rodzinom w przezwyciężaniu trudnych sytuacji życiowych.

Sprzedaż węgla przez samorząd. Jak wygląda sytuacja?

Samorząd Miasta i Gminy Pleszew odpowiedział na propozycję rządu dotyczącą dystrybucji węgla dla mieszkańców po preferencyjnej cenie. Sprzedaż ruszyła w listopadzie, jednak pojawiły się problemy, bo węgiel wydawany jest samorządom z punktów dystrybucji w małych partiach.

Tu nie było kalkulacji. Gmina Pleszew zaraz po wejściu w życie przepisów prawnych dotyczących preferencyjnej sprzedaży węgla, rozpoczęła działania. – *To nie jest zadanie samorządów, ale jeśli mamy możliwość pomocy naszym mieszkańcom w zakupie tańszego węgla, nie było nad czym się zastanawiać* – mówi burmistrz Arkadiusz Ptak.

Za ile tona?

Samorzady mogą sprzedawać węgiel nie drożej niż za 2 tys. zł. za tonę. – *Analizowaliśmy koszty, jakie musi ponieść gmina, by przeprowadzić redystrybucję. Postanowiliśmy włączyć w ten proces funkcjonujące w gminie składy opału, ponieważ mają odpowiednie miejsce do składowania węgla, sprzęt i środki transportu. Organizacja punktu sprzedaży od podstaw to koszt ok. 100 tys. zł* – tłumaczy Andrzej Jędruszek, zastępca burmistrza. Samorząd zwrócił się zatem formalnie z ofertą współpracy do składów opału. Zgłosił się tylko jeden – Skład Opału Durscy - i to z nim została podpisana umowa. Cenę sprzedaży ustalono na kwotę 1910 zł za tonę surowca.

Procedura rozpoczęta

Nabór wniosków od mieszkańców na zakup węgla ruszył 8 listopada. By wszystko szło sprawnie, czas pracy urzędu w początkowej fazie naboru został wydłużony do godz.19.00. Zgodnie z ustawą można było kupić 1,5 tony opału do końca 2022 r. i drugie tyle w roku przyszłym. Sprzedaż odbywa się według kolejności złożonych przez mieszkańców wniosków, a łącznie wpłynęło ich 1495. Po pozytywnym rozpatrzeniu wniosku, klient opłaca wystawioną przez ratusz fakturę i otrzymuje zaświadczenie uprawniające do zakupu wraz z certyfikatem jakości węgla. Koszt odbioru opału ponosi mieszkaniec.

Urząd złożył pierwsze zapotrzebowanie na niemal 700 ton groszku i 400 ton orzecha. W odpowiedzi nakazano zamówienia dzielić na mniejsze partie po 200 ton. Pierwsza tura zamówionego węgla (200 ton groszku i 70 ton orzecha) dotarła do Pleszewa po 20 listopada. Druga tuż przed świętami. Faktury na zakup opału wystawiono dla 289 mieszkańców. I... to byłoby na tyle. Na kolejną partię węgla samorząd musiał cze-



Foto (adobestock)

kać. – *Mamy zapewnioną jeszcze jedną partię opału czyli 200 ton groszku i 200 ton orzecha. Co dalej? Nie wiemy, ile dostaniemy i kiedy* – informuje Anna Skiubińska, kierownik Wydziału Gospodarki Komunalnej ratusza. – *Kłopotem jest też fakt, że nie wiemy, skąd węgiel będziemy odbierać. Raz odbieraliśmy go z Ostrowa Wlkp., raz z Konina. Czym dalej, tym większe koszty* - dodaje szefowa wydziału.

Najpierw węgiel, później sprzedaż

Kłopoty z brakiem węgla mają też sąsiednie samorzady. – *Nie mamy wpływu na to, ile i w jakim terminie do-*

Preferencyjny zakup węgla w MiG Pleszew

Złożonych wniosków:
1495

Rozpatrzonych pozytywnie:
1293

Odrzuconych/w trakcie rozpatrywania: 202

staniemy węgiel. Co więcej, nie znamy też jego jakości. Na szczęście po początkowych kłopotach z dostawami, sytuacja się poprawia. Chcę podkreślić, że nie wystawiamy faktur mieszkańcom na wirtualny węgiel. Najpierw musimy go fizycznie przywieźć na plac i dopiero wtedy sprzedajemy go oczekującym w kolejce mieszkańcom – podkreśla burmistrz Ptak. A takich osób na koniec grudnia było w gminie jeszcze ok. 1200. Za chwilę też ruszy nabór na drugą turę preferencyjnego zakupu czyli 1,5 tony w 2023 r. Niestety niektórzy mieszkańcy czekają cały czas na pierwszą. Na to jednak urząd nie ma wpływu.

Nowy druh w OSP Kowalew

Do załogi OSP Kowalew dołączył nowy ochotnik. Ma napęd 4x4 i sprawnie przemieszcza się po obszarze objętym działaniami ratowniczymi. Będzie też służył do dostarczania niezbędnego sprzętu przy długotrwałych akcjach strażackich.

Lekki samochód rozpoznawczo-ratowniczy na podwoziu Isuzu D-Max to nowy nabytek druhów z Kowalewa.

Do tej pory służył w PSP w Pleszewie. – *Dołożyliśmy jako gmina Pleszew środki na zakup nowego samochodu tego samego typu dla Komendy Państwowej Straży Pożarnej. W zamian starszy wóz został przekazany druhom z Kowalewa* – informuje Izabela Świątek, zastępca burmistrza, która miała przyjemność wręczyć kluczyki do Isuzu naczelnikowi OSP Kowalew Jerzemu Kwaśniewskiemu.

Tak samo zrobiła Gmina Gizałki, dzięki czemu do OSP Tomice trafił lekki samochód ratownictwa-technicznego marki IVECO. – *Są to samochody używane, ale w bardzo dobrym stanie technicznym. Na pewno jeszcze długo posłużą naszym kolegom z ochotniczych straży pożarnych* – zaznacza Roland Egiert, Komendant Powiatowy PSP w Pleszewie.



Foto (KPSP Pleszew)

Kluczyki do auta przekazała strażakom z Kowalewa Izabela Świątek, zastępca burmistrza.

Smart Pleszew

- nowoczesny i inteligentny



Sieć ścieżek rowerowych, inteligentne przejścia dla pieszych, zbiornik retencyjny pod parkingiem czy montaż czujników powietrza. Do tego mnóstwo ekspertyz, raportów i dokumentacji projektowej, by ruszać z kolejnymi inwestycjami. To tylko niektóre efekty projektu „Smart Pleszew”. Czas go podsumować. Co zyskali mieszkańcy?

„Smart Pleszew” to projekt unijny realizowany w ramach konkursu „Human Smart Cities. Inteligentne Miasta współtworzone przez mieszkańców”. Obejmował wiele działań na rzecz ochrony środowiska, zrównoważonego rozwoju oraz społeczeństwa lokalnego. Skoncentrowany był wokół trzech żywiołów: WODY, ZIEMI I POWIETRZA. Od samego początku partnerem Pleszewa

w realizacji projektu był Instytut Rozwoju Wsi i Rolnictwa Polskiej Akademii Nauk.

Po trzech latach – począwszy od 2019 r. samorząd podsumowuje jego efekty. A jest ich sporo. – *Projekt był niezwykle trudny w realizacji, ponieważ większość zadań polegała na tworzeniu dokumentacji, ekspertyz, raportów. Ale już w trakcie pracy zauważyliśmy, że są one podstawą*

do dalszych działań. Jesteśmy dobrze przygotowani do kolejnych inwestycji oraz gdyby pojawiły się kolejne środki zewnętrzne – mówi Arkadiusz Ptak, burmistrz MiG Pleszew. 4 raporty, 23 opracowania i 9 inwestycji – tak przedstawia się bilans Smarta w liczbach. A jak realnie?

Projekt „Smart Pleszew”:

Koszt całkowity:

ok. 3,2 mln zł

Dotacja: 2,35 mln zł

z unijnego Funduszu Spójności
w ramach Programu Operacyjnego
Pomoc Techniczna 2014-2020.



Woda

Sporym problemem w Pleszewie była wysoka awaryjność sieci wodociągowej. W ramach „Smart Pleszew” na sieciach wodociągowych założono czujniki. Pozwala to na stałe monitorowanie oraz szybsze reagowanie na występujące awarie wodociągu. Dodatkową korzyścią płynącą z wdrażania projektu w ramach żywiołu WODA jest wykonanie dokumentacji projektowych na zagospodarowanie wód opadowych. Pozwoliło to m.in. na budowę dużego zbiornika na deszczówkę pod nowym parkingiem typu Park&Ride, który będzie zaopatrywał w wodę tysiące roślin nasadzonych pomiędzy miejscami parkingowymi oraz ścieżką rowerową i deptakiem między ulicami Sienkiewicza a Targową.

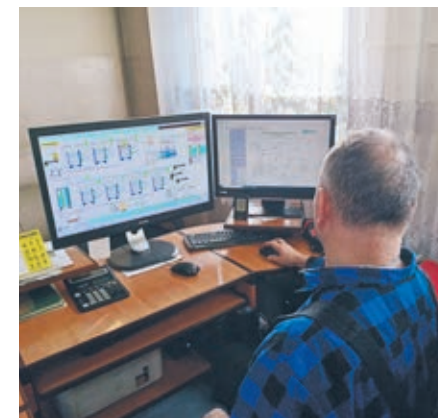

Zamontowane czujniki stale monitorują sieć wodociągową.





Ziemia

W tym żywiole nacisk został położony na komunikację i przemieszczanie się po mieście. Największym efektem działań są ścieżki rowerowe w mieście. Koncepcja sieci dróg dla rowerów to finansowanie z projektu, wykonanie natomiast to zastrzyk gotówki unijnej. Rowerzyści mogą już komfortowo przemieszczać się np. z Rynku do zlokalizowanej w odległości ok. 4 km od centrum stacji kolejowej w Kowalewie.

Kolejna rzecz to ograniczanie ruchu samochodowego w mieście. Tu z pomocą przyszła koncepcja transformacji centrum Pleszewa, która proponuje zmiany w funkcjonowaniu ruchu drogowego, szczególnie troską otaczając pieszych. Dlatego też z projektu powstały trzy inteligentne przejścia dla pieszych w miejscach, gdzie ruch jest największy. Czujniki wykrywają pieszego zbliżającego się do jezd-

ni uruchamiając sygnały świetlne wbudowane w podłoże. Ponadto ich powierzchnia jest antypoślizgowa i skraca drogę hamowania pojazdu o 30%.

Zmiany na ulicach Pleszewa objęły także oświetlenie. Pilotażowo wymieniono oprawy ulicznych na ledowe z systemem sterowania, który pozwolił na kontrolę i monitoring mocy świecenia, a tym samym oszczędności. System się sprawdził, dlatego wszystkie nowo budowane oświetlenia taki system już posiadają w standardzie.

Ważnym wypracowanym efektem projektowym jest także dokumentacja techniczna pod odnawialne źródła energii, czyli montaż paneli fotowoltaicznych na budynkach instytucji publicznych z priorytetem w Parku Wodnym „Planty”. Jednym z największych opracowań w ramach żywiołu ZIEMIA jest natomiast koncepcja wdrożenia wielofunkcyjnego centrum „Compact Lab Pleszew”, które ma być hotelem, miejscem dla przedsiębiorców oraz przestrzenią dla organizacji pozarządowych.



Foto (UMiG Pleszew)

Jedno smart przejście powstało na ul. Św. Ducha dwa pozostałe na Al. Wojska Polskiego (przy stadionie i przy kościele).



Foto (Archi-Graf)

Projekt „Smart Pleszew” dał podstawy do budowy wielofunkcyjnego centrum, którego budowa ma ruszyć w 2023 r.



Powietrze

Diagnoza problemów przeprowadzona przed rozpoczęciem projektu wykazała, że w mieście jest zła jakość powietrza. „Smart Pleszew” umożliwił wykonanie ekspertyz dotyczących liczby kotłów tradycyjnych oraz kosztów wymiany ogrzewania, a także rozmieszczenia czujników powietrza. Zostały one zamontowane w najbardziej ruchliwych częściach miasta, a jakość powietrza można sprawdzać na stronie i w aplikacji Syngeos. Odczyty są także dostępne na zakupionych w ramach projektu multimedialnych totemach informacyjnych, zlokalizowanych w Rynku oraz przy ul. Św. Ducha.

Poprawa jakości powietrza to także zieleni. W tym temacie projekt

przysłużył się Parkowi Miejskiemu i Placowi Wolności im. Jana Pawła II. Powstały koncepcje rewitalizacji, które zakładają przebudowę miejsc i powiększenie strefy zieleni. – *To na razie dokumenty, ale są niezbędne, by określić koszty wykonania inwestycji. Jeśli będzie ogłoszony nabór wniosków na dotację z jakiegoś źródła – będziemy gotowi* – tłumaczy Marta Chrzanowska, szefowa Wydziału Ochrony Środowiska ratusza. Widocznym zielonym efektem są natomiast smart przystanki obsadzone zielenią i wyposażone w inteligentne rozwiązania, jak np. solarne ładowarki do telefonów. Są też nowe nasadzenia, np. park kieszonkowy przy ZSP nr 1.

Dzięki działaniom projektowym możliwe było również rozpoczęcie bardzo potrzebnych inwestycji: budowę parkingu przy dworcu kolejowym w Kowalewie, budowę centrum przesiadkowego w centrum

miasta czy zaplanowanie kolejnych linii transportu miejskiego (busików), który cieszy się dużym uznaniem wśród mieszkańców i osób dojeżdżających do pracy, szkoły czy na zakupy.



Foto (UMiG Pleszew)

Nowe nasadzenia przy ZSP nr 1

Włączanie społeczności

Realizacji projektu towarzyszyła aktywizacja społeczna i działania edukacyjne. Aby uświadomić mieszkańcom korzyści płynące ze Smarta, dla najmłodszych zorganizowano konkursy w ramach każdego żywiołu. Ponadto odbyły się tematyczne warsztaty edukujące lokalną społeczność. Ciekawą formą badawczą okazały się spacerzy diagnostyczne z udziałem mieszkańców, które pozwoliły na wnikliwą analizę problemów. W jednym z nich uczestniczyły osoby niepełnosprawne poruszające się na wózku inwalidzkim oraz rodzice małych dzieci, którzy przemierzają miasto z wózkami dziecięcymi. Dzięki tej diagnozie można jeszcze bardziej dostosować infrastrukturę miejską do potrzeb tych mieszkańców.

Dzięki projektowi Pleszew staje się miastem inteligentnym, ekologicznym, przyjaznym do życia. – *Myszę, że maksymalnie wykorzystaliśmy możliwości, które dawał ten projekt, a co najważniejsze – zmiany na lepsze widzą sami mieszkańcy* – podsumowuje burmistrz Ptak.

Wigilia z dowozem

Wigilia dla osób samotnych i potrzebujących jest organizowana w Pleszewie od kilkunastu lat. W tym roku z uwagi na bezpieczeństwo zdrowotne paczki i posiłek pojadą bezpośrednio do niemal 300 osób.

Przez lata wigilia, będąca wspólnym wysiłkiem Urzędu MiG w Pleszewie, parafii i Akcji Katolickiej przy parafii pw. Ścięcia św. Jana Chrzyciela w Pleszewie, MGOPS-u, Towarzystwa im. św. Brata Alberta i schroniska dla bezdomnych w Pleszewie oraz sponsorów, odbywała się w Domu Parafialnym. Pandemia zmieniła tradycję, ale dzięki wspieranym ludziami, jej nie zniszczyła.

Trzeci rok z rzędu wigilijny posiłek oraz świąteczne paczki zostały bezpośrednio dostarczone do potrzebujących. – *Nie mogliśmy jeszcze ryzykować zdrowia i życia podopiecznych, wśród których jest dużo osób starszych i schorowanych. Stąd dowóz, który mógł się udać tylko dzięki małym i pracowitym elfom, które najpierw pakowały, a później rozwoziły podarunki. Bardzo dziękuję wszystkim zaangażowanym* – mówi Izabela Świątek, zastępca burmistrza odpowiedzialna w gminie za opiekę społeczną.

Stulątek znający pięć języków

Posługuje się biegle pięcioma językami, ma ogromne poczucie humoru i bogate doświadczenia życiowe. Achiel Coppyn obchodził swoje setne urodziny w gronie najbliższych, z którymi mieszka w Pleszewie od niemal 30 lat.

Achiel Coppyn z pochodzenia jest Flamandem. Urodził się 19 listopada 1922 r. w nadmorskiej Ostendzie w Belgii, gdzie spędził dzieciństwo i lata młodości. Jego życie zawodowe to brukselskie tramwaje, a później metro, gdzie pracował przy obsłudze i zarządzaniu.

W czasie wojny został wywieziony do Francji, a później do Niemiec. W Berlinie, gdzie pracował przez ponad 3 lata, poznał swoją żonę Mariannę - Polkę, która też trafiła do przymusowej pracy. Po wojnie ślub wzięli w Polsce, ale postanowili osiaść w Belgii. Nie doczekali się dzieci, a w jesieni życia wrócili do Polski. Dziś jubilat jest pod troskliwą opieką siostrzenic swojej żony – Pani Urszuli i Pani Janiny.

Biegle posługuje się pięcioma językami: polskim, flamandzkim, niemieckim, francuskim i angielskim. Sam żartuje, że teraz uczy się chińskiego. – *Wujek zawsze miał ogromne*



Foto (UMiG Pleszew)

Achiel Coppyn jest drugim stulatkim, któremu w 2022 r. życzenia składał burmistrz. W marcu setne urodziny obchodziła Pani Janina Kozłowska z Pleszewa.

poczucie humoru – potwierdza siostrzenica żony Urszula. Jest też odważnym i dobrym człowiekiem – *W czasie bitwy o Anglię Niemcy zmusili go do pracy przy zakładaniu ładun-*

ków wybuchowych, ale udało mu się stamtąd uciec. Cudem nie dostał się do więzienia. Pomagał także w czasie wojny Polakom, zdobywając dla nich chleb – mówi Pani Janina.

Możesz dać miłość

Każde dziecko potrzebuje rodzicielskiej miłości i domu, w którym będzie bezpieczne. Niestety coraz mniej popularna w Polsce jest forma pieczy zastępczej, która daje choć namiastkę rodzinnego ciepła. Powiatowe Centrum Pomocy Rodzinie pilnie poszukuje kandydatów na rodziny zastępcze.

Organizatorem Rodzinnej Pieczy Zastępczej jest Powiatowe Centrum Pomocy Rodzinie. Pleszewska instytucja pilnie poszukuje kandydatów na rodziny zastępcze, ponieważ jest ich coraz mniej. – *Rodzicielstwo zastępcze jest czasową formą pomocy dziecku i często jego rodzinie biologicznej, która*

znalazła się w kryzysowej sytuacji. Każde dziecko ma prawo do wychowania w rodzinie, potrzebuje stabilizacji, poczucia bezpieczeństwa, troskliwej opieki ze strony dorosłych, akceptacji i miłości. Nie wszystkie dzieci jednak mają zapewniony prawdziwy, ciepły dom i właściwą opiekę ze strony swoich rodziców. Dla takich dzieci szansą na szczęśliwe dzieciństwo jest właśnie rodzina zastępcza, która zapewnia dorastanie w bezpiecznych warunkach – tłumaczy Agnieszka Lech, kierownik Sekcji Pomocy Dziecku i Rodzinie i Zespołu ds. Pieczy Zastępczej PCPR w Pleszewie.

Każdy, kto zdecyduje się na pełnienie funkcji rodziny zastępczej przechodzi odpowiednie szkolenia, otrzymuje

wsparcie finansowe na dziecko oraz wsparcie specjalistów (psychologa, pedagoga, radcy prawnego). – *Zachęcamy do kontaktu z nami. Opowiemy, na czym polega taka rola, bo o tym, jakie to bezcenne dla dzieci nie trzeba przekonywać. Jeżeli dziecko nie ma szans na wychowanie się we*

własnej rodzinie, to rodzina zastępcza jest najlepszym rozwiązaniem dla jego prawidłowego rozwoju. To szansa na szczęśliwe dzieciństwo i przyszłość – zachęca Agnieszka Lech.

Kontakt z PCPR w sprawie rodzin zastępczych: ul. K. Wielkiego 7a, tel. 62 7420 161.

WARUNKI NIEZBĘDNE DO UTWORZENIA RODZINY ZASTĘPCZEJ:

- stałe miejsce zamieszkania na terenie Rzeczypospolitej Polskiej
- korzystanie w pełni z praw cywilnych i obywatelskich
- osoba nie karana, nie pozbawiona władzy rodzicielskiej
- zapewniająca odpowiednie warunki mieszkaniowe
- dobry ogólny stan zdrowia

Nowe wyzwania w pleszewskich wodociągach

Wraz z początkiem grudnia w Zakładzie Wodociągów i Kanalizacji w Pleszewie nastąpiły zmiany. W dyrektorskim fotelu zasiadł Marcin Kobusiński, któremu Pleszew nie jest obcy.

Zmianę w fotelu dyrektora Zakładu Wodociągów i Kanalizacji w Pleszewie wymusiły nowe wyzwania związane przede wszystkim z wodą i nową wizją funkcjonowania firmy. Marcin Kobusiński to magister inżynier Inżynierii Środowiska z Kalisza. Nowy dyrektor zakładu posiada uprawnienia budowlane do nadzorowania i kierowania robotami instalacyjnymi w zakresie sieci wodno-kanalizacyjnych. 15-letnie doświadczenie w branży budowlanej wypracował jako kierownik budowy. Właśnie na tym etapie kariery poznał Pleszew od środka, kierował bowiem pracami związanymi z przebudową kanalizacji w centrum miasta, na ul. Poniatowskiego oraz w Suchorzewie i Piekarzewie.

Nowe wyzwania

Czas na nowe wyzwania. W pierwszej kolejności organizacyjne i związane z funkcjonowaniem zakładu. Jednak jak sam przyznaje, jest pozytywnie nastawiony. - *Przedemną duże*

wyzwania organizacyjne, i choć jest to jeszcze za krótki czas, aby wyciągać konkretne wnioski, pierwsze decyzje są już podejmowane – przyznaje Marcin Kobusiński. - *Najważniejszą kwestią jest zaopatrzenie mieszkańców w wodę i dopilnowanie, aby jej nie brakowało* - dodaje. Planuje również inwestycje związane z budową nowego zakładu i modernizacją sieci.

Inwestycje na horyzoncie

Bardzo dużymi inwestycjami, które są na etapie planowania jest budowa nowego zakładu oraz modernizacja obiektu. Ważnym elementem są zakończone prace projektowe, co sprawia, że gdy tylko pojawią się środki, ruszy budowa. Nowy dyrektor zapowiada, że planowane jest wykonanie inwentaryzacji sieci i stworzenie mapy, która ułatwi dalszą pracę i będzie pomocna w modernizacji sieci. Aby zapobiec przerwom w dostawie wody, które czasami pojawiały się w czasie dużych upałów, zostanie wykonany próbny odwiert



Foto (UMiG Pleszew)

Marcin Kobusiński rozpoczął nową pracę 1 grudnia 2022 r.

w Lenartowicach, aby pozyskać nowe ujęcie wody. - *Tutaj zostały już wykonane prace projektowe. Mam nadzieję, że uda się pozyskać wodę, która zabezpieczy nas na przyszłość* – komentuje

Marcin Kobusiński, nowy dyrektor pleszewskich Wodociągów. Większą wydajność wody mają dać także ujęcia w Tursku, które przejdą renowację.

Mamy światowy trakt!

Pleszew ma międzynarodowy trakt rowerowy. Jest drugim w Polsce, który upamiętnia Światowy Dzień Roweru ustanowiony przez ONZ. Skąd ten pomysł?

Nazwę „Trakt Światowego Dnia Roweru” nadano w Pleszewie kilkukilometrowej ścieżce rowerowej, która wiedzie od ul. Sienkiewicza, przez Targową (szerzej o niej na str. 7), Lipową, 70 Pułku Piechoty w Pleszewie i dociera do stacji kolejowej PKP.

Uroczystość odsłonięcia tablicy z nazwą odbyła się w ciepły październikowy dzień. - *Postanowiliśmy promować nowy trakt inicjując akcję pod nazwą „Kolej na rower”, ponieważ wiedzie od starych terenów po-*

kolejowych – dziś zrewitalizowanych, wzdłuż torów prowadzących do obecnie funkcjonującej stacji PKP w Kowalewie – mówi burmistrz Pleszewa Arkadiusz Ptak.

Skąd taka nazwa? Światowy Dzień Roweru obchodzony jest 3 czerwca. Ustanowiony został przez Organizację Narodów Zjednoczonych w 2018 r., a pomysłodawcą jest Leszek Sibilski – pochodzący z Jarocina były kolarz polskiej kadry olimpijskiej, miłośnik roweru, profesor, od wielu lat mieszkający i wykładający w Stanach Zjednoczonych. To on wyszedł z inicjatywą nadania nazwy „Światowego Dnia Roweru” ścieżkom rowerowym w kilku miastach w Pol-



Foto (UMiG Pleszew)

Trakt Światowego Dnia Roweru otwierali wspólnie z burmistrzem pleszewscy rowerzyści.

sce. Pleszew nadał ją jako drugie miasto, a został wybrany przez inicjatora, bo szczególnie propaguje ten rodzaj rekreacji i środka transportu.

Inicjatywa odbiła się szerokim echem w świecie, a jednym z efek-

tów był udział burmistrza Pleszewa w panelu dyskusyjnym o polityce transportowej i rowerowej miast i regionów podczas pierwszego szczytu rowerowego w Polsce organizowanego przez dziennik „Rzeczpospolita”.

Spółecznicy z Pleszewa

„Kocia Łapka” w Pleszewie

Lucyna Roszak



Foto (UMiC Pleszew)

Przedstawię dziś organizację realizującą zadanie własne gminy, która, jak sądzę poruszy serce wielu pleszewian. Tym zadaniem jest opieka nad bezdomnymi zwierzętami. Organizacja o wdzięcznej nazwie „Kocia Łapka” zajmuje się wolno żyjącymi kotami w gminie Pleszew.

Dwa lata temu „Kocią Łapkę” do życia powołały dwie aktywistki Małgorzata Wysocka-Balcerek oraz Monika Kaczmarek. W artykule opowiem Wam jednak o społeczności aktywistów i działaczy społecznych, która zebrała się wokół założycielek, aby jak najlepiej ochraniać i ratować bezbronne, osamotnione, a często też porzucone koty.

Początkowo dla organizacji najważniejszym zadaniem była sterylizacja zwierząt. Jej celem jest ograniczenie populacji dziko żyjących kotów. Bardzo szybko okazało się, że trzeba również koty leczyć i dokarmiać. Największym wyzwaniem jednak okazała się ich adopcja.

Pleszewskie koty trafiają do ludzi dobrej woli z całej Polski. Najdalej dojechały do Kielc i Gdańska. Najczęściej trafiają do kochających domów w Poznaniu i Wrocławiu. Znalezienie domu adopcyjnego dla kota jest chyba największym wyzwaniem wolontariuszek. Trzeba przygotować post na Facebooku (wszystkie informacje są na profilu „Kocia Łapka”, który polubiło ponad 28 tys. osób). Następnie odbierać telefony od osób zainteresowanych, wyjaśniać zasady adopcji, w tym tę najważniejszą: kot musi trafić do domu „niewychodzącego”. Okazuje się bowiem, że kot jest zwierzęciem domowym, dodatkowo wyratowanym z bezdomności. Dlatego specjaliści zajmujący się ratowaniem zwierząt podkreślają, że nie uratowano ich po to, aby zostały rozjechane na ulicy. Należy również pamiętać, że koty to drapieżniki i w poważny sposób zagrażają populacji ptaków. Dlatego, podkreślam raz jeszcze - miejsce kotów jest w domu.

Zanim jednak koty trafią do adopcyjnych rodzin, muszą poczekać w domach tymczasowych. Takie prowadzi Małgosia Balcerek w swoim domu



Podarunki dla kotów zbierają szkoły i przedszkola.

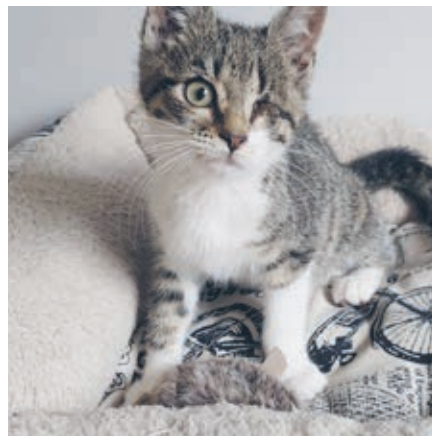

Koty ratowane przez stowarzyszenie często są chore i okaleczone.



250 kotów znalazło nowy dom dzięki działaniom „Kociej Łapki”.



Akcja budowania domków dla bezdomnych kotów.

- ma specjalne miejsce dla kociaków w budynkach gospodarczych i piwnicy (wyremontowane przy wsparciu wolontariuszy z OHP Pleszew). Ponadto jeszcze inni ludzie wielkiego serca zajmują się tymczasowo kotami. Kocia Łapka wspiera ich przekazując karmę, lecząc i sterylizując koty. Uwaga: domy tymczasowe cały czas są poszukiwane. Aby mogli Państwo wyobrazić sobie zakres działalności KŁ, przytoczę liczby: od początku działalności organizacja wysterylizowała prawie 450 kotów, a 250 kotów znalazło dom!

Tak szeroka działalność wymaga ogromnego zaangażowania Małgosi, Magdy i wolontariuszy działających na rzecz organizacji. Wymaga również dużych pieniędzy. Budżet Miasta i Gminy Pleszew wspiera sterylizację i leczenie kotów w wysokości 30 tys. zł rocznie. Bardzo ciekawym pomysłem na zbieranie pieniędzy są organizowane dwa razy do roku internetowe bazarki (znajdą je Państwo na Facebooku). Przytoczę jeszcze ostatnie wydarzenie czyli „Art Na Tor” - licytację prac lokalnych artystów. Dochód z niej wesprze „Kocią Łapkę” i pleszewski Azył (dla psów). Budżet organizacji wspierają darczyńcy indywidualni, niektórzy regularnie, jak czyni to Małgosia Balcerek - Prezeska KŁ i radna Gminy Pleszew.

Bardzo dużą pomocą dla kotów są zbiórki np. koców i karmy organizowane przez pleszewskie i okoliczne szkoły. Ratowanie kotów, zmniejszanie liczby kotów wolno żyjących to niełatwe zadanie. Dzięki grupie wsparcia i zaangażowaniu całej rzeszy osób (nie tylko z Pleszewa) stało się, mimo wszystko, zadaniem możliwym do realizacji.

Drodzy Państwo - jestem pod ogromnym wrażeniem!

Foto 3x (Kocia Łapka)

Foto (Fundacja Animacja)

Historia

Pleszewska „bana”

Szukając genezy pleszewskiej kolejki dojazdowej, zwanej też przez pleszewian „baną”, „ciuchcią” lub „wąskotorówką”, należy cofnąć się do początku lat 70. XIX wieku. To wówczas powstały plany przebiegu linii kolejowej z Poznania do Kluczborka. Pleszew miał być jednym z miast na tej trasie...

Według początkowych planów linia kolejowa z Poznania do Kluczborka miała przebiegać przez Środę Wielkopolską, Nowe Miasto nad Wartą, Jarocin, Pleszew, Ostrów Wielkopolski. Jednakże wówczas zaczęły pojawiać się sprzeciwy właścicieli ziemskich – najpierw Hermanna Kennemanna, właściciela dóbr nowomiejskich, jednego z największych posiadaczy ziemskich w ówczesnej Wielkopolsce, do którego następnie przyłączył się Juliusz von Jouanne, właściciel dóbr pleszewskich. Te protesty sprawiły, że nie powstał dworzec kolejowy w Nowym Mieście ani w Pleszewie. Powstała za to stacja w Chociczy i w Kowalewie. Jouanne i inni pleszewscy przedsiębiorcy bardzo szybko zrozumieli, jak wielki błąd popełnili. Stąd już w latach 90. XIX w. podjęli starania, wraz z władzami powiatowymi Pleszewa i Krotoszyna, by uzyskać połączenie kolejowe pomiędzy miastami, a także z dworcem kolei normalnotorowej w Kowalewie.

Te zabiegi zakończyły się powodzeniem i już w roku 1898 rozpoczęła się budowa kolejki wąskotorowej pomiędzy Pleszewem a Krotoszynem. Przebiegała ona w trzech etapach: najpierw odcinek z Kowalewa do Dobrzycy, dalej z Dobrzycy do Krotoszyna i wreszcie zamykający budowę odcinek z Pleszewa do Kowalewa. Kompletną konstrukcję, wraz z dworcem i infrastrukturą, ukończono w roku 1903. Jednak pociągi na tych odcinkach kursowały już wcześniej, gdyż pierwszy pociąg łączący Kowalew z Dobrzycą wyruszył 20 września 1900 roku. Natomiast pierwszy skład z dworca Pleszew Miasto do Kowalewa wyruszył 21 stycznia 1901 roku o godz. 11.15.

Wyróżnikiem pleszewskiej wąskotorówki jest zastosowane rozwiązanie techniczne. W 1899 roku uzyskano zgodę na położenie tzw. trzeciej szyny, dzięki której uzyskano tor o rozstawie 750 mm (tzw. wąski tor) i tor o rozstawie 1435 mm (tzw. normalny tor). Zabieg ten



Pocztówka z 1920 r. ze zbiorów Muzeum Regionalnego w Pleszewie z napisem „Mały dworzec”. Duży dworzec to dworzec w Kowalewie.

umożliwia kursowanie na trasie zarówno składów normalno-, jak i wąskotorowych. Obecnie jest to jedyny trójszynowy tor w Polsce. Kolejka rozwijała się prężnie w okresie międzywojennym, natomiast w okresie okupacji nastąpiła jej rozbudowa. Od 1943 roku Niemcy siłami polskich więźniów budowali odcinek z Pleszewa do Broniszewic, który oddano do użytku 7 stycznia 1945 roku. W tym momencie długość pleszewskiej kolei wąskotorowej wyniosła 50 kilometrów: odcinek z Pleszewa do Krotoszyna liczył 39 kilometrów, a odcinek z Pleszewa do Broniszewic - 11 kilometrów. W okresie PRL-u, w roku 1948 pojawiła się jeszcze na krótko idea przedłużenia kolejki o odcinek

z Broniszewic do Chocza (o długości 4 kilometrów), ale projekt ten nigdy nie doczekał się realizacji.

Apogeum działalności kolejki miała w latach 70. XX wieku. W 1972 roku zatrudniała 135 pracowników. Od tego momentu zaczął się jednak jej powolny schyłek. W 1976 roku zlikwidowano połączenie do Broniszewic, a 10 lat później znikło połączenie do Krotoszyna. W 2000 roku kolejka obchodziła swoje 100-lecie, zaś w czerwcu 2001 roku miał miejsce ostatni kurs pod szyldem Polskich Kolei Państwowych. Jednak dzięki trafnym decyzjom miejskich władz samorządowych tereny pokolejowe w Pleszewie zostały zrewitalizowane i służą dziś instytucjom kultury.

Jubileusz Pleszewa na kartach kalendarza

Styczeń to dekret Przemysła II, na mocy którego powstał Pleszew. Grudzień to najbardziej okazałe inwestycje odrodzonego samorządu. A pomiędzy nimi przegląd kilkusetletniej historii miasta. Tradycyjny pleszewski kalendarz już dostępny!

Pleszewski kalendarz ścienny wydawany przez MiG Pleszew, redagowany przez Muzeum Regionalne to już tradycja. Pierwszy powstał w 2008 r. i dziś jest prawdziwą perełką wśród tego typu wydawnictw w Polsce. Te-

matem przewodnim jest zawsze historia – najczęściej dotycząca MiG Pleszew, ale i całej Ziemi Pleszewskiej. - *W przeszłości na kartach kalendarza publikowane były m.in. dzieje pleszewskiej motoryzacji, przedsięwzięcia rozrywkowe przedwojennego miasta, drewniane kościoły, a z okazji 100-lecia Powstania Wielkopolskiego – udział Pleszewa i pleszewian w tym zakończonym sukcesem zrywie niepodległościowym* – wylicza Adam Staszak, dyrektor muzeum.

Kalendarz na 2023 r. upamiętni jubi-

leusz 740-lecia Pleszewa. Znalazło się w nim 12 najważniejszych wydarzeń z historii miasta - począwszy od dokumentu księcia poznańsko-kaliskiego Przemysława II z 1283 r. nadającego Pleszewowi prawa miejskie, na najbardziej okazałych inwestycjach odrodzonego samorządu skończywszy. Jest też o pożarze miasta, historii gminy żydowskiej i odzyskaniu niepodległości.

Kalendarz można nabyć w Muzeum Regionalnym w Pleszewie w cenie 30 zł.



Katarzyna Rutkowska
– Muzeum Regionalne
w Pleszewie



Foto (UMiG Pleszew)

Fot. Archiwum MR w Pleszewie

Foto (MR w Pleszewie)

Wydarzenia kulturalne

(Fot. Archiwum: MR w Pleszewie, BPMIG w Pleszewie, Zajezdnia Kultury, UMiG Pleszew)



MUZYKA W KOŚCIELNEJ NAWIE Kolejny raz muzyka klasyczna zabrzmiała w kościołach z terenu całej gminy. Zwieńczeniem był Koncert Papieski w pleszewskiej farze.



URODZINY ZAJEZDNI KULTURY Zajezdnia Kultury w Pleszewie świętowała 3 urodziny. Podczas jubileuszowego koncertu wystąpił Maciej Gołyźniak Trio.



NIEBANALNI W Zajezdni Kultury wyłoniono najpiękniejsze, niebanalne głosy. W finale znalazło się jedenaście wokalistek z całej Polski.



SPOTKANIE AUTORSKIE Z MONIKĄ SOBIEŃ-GÓRSKĄ I ROBERTEM GÓRSKIM W ramach Święta Biblioteki odbyło się spotkanie z Moniką Sobień-Górską i Robertem Górskim - polskim artystą kabaretowym i satyrykiem.



RAFAŁ BLECHACZ Niesamowity koncert wybrzmiał w murach Państwowej Szkoły Muzycznej w Pleszewie. Wystąpił tam Laureat XV Konkursu Chopinowskiego – Rafał Blehacz.



KONCERT CLOSTERKELLER W Zajezdni Kultury w Pleszewie zagrał zespół Closterkeller na czele z legendarną wokalistką Anją Orthodox.



ZADUSZKI MUZYCZNE Tradycyjnie w Zajezdni Kultury odbyły się Zaduszki Muzyczne organizowane przez Muzyczną Strefę Kultury. Wystąpili: Maciej Lipina, Q-Artist & Aleksandra Lechoćńska oraz Another Queen Tribute.



10 TENORÓW Prawdziwą muzyczną ucztę zaserwowali tenorzy w Hali Sportowej. 10 Tenorów czarowało głosem pojedynczo oraz w grupach.



WIECZÓR PIEŚNI PATRIOTYCZNYCH Lokalni patrioci zgromadzili się na Wieczorze Pieśni Patriotycznych w Muzeum Regionalnym w Pleszewie. Spotkanie zorganizowano z okazji Święta Niepodległości.



ANNA GUZIK W niezwykłą podróż artystyczną zabrała pleszewian aktorka Anna Guzik. Jej recital zatytułowany „Bez/senna” łączył w sobie kilka warstw – muzyczną, filmowo-multimedialną i słowną.



SARIUS – KONCERT Młodzież w Zajezdni Kultury w Pleszewie rozgrzała Sarius. Raper wykonał swoje najpopularniejsze kawałki m.in. „Wiking”.



NOCNA ZMIANA BLUESA Legendarny zespół Nocna Zmiana Bluesa ze Sławkiem Wiercholskim na czele dał gorący koncert zgromadzonym w Zajezdni Kultury.



SZOPKI BOŻONARODZENIOWE W Muzeum Regionalnym odbyło się podsumowanie I edycji Pleszewskiego Konkursu Szopek Bożonarodzeniowych. Do konkursu zgłoszonych zostało łącznie 59 szopek.



SPOTKANIE Z DAGMARĄ LESZKOWICZ-ZALUSKĄ W Bibliotece Publicznej odbyło się spotkanie z autorką pleszewskiej sagi „Dziewczyna z kamienicy” Dagmarą Leszkowicz-Zaluską.



KARTKA BOŻONARODZENIOWA Jak co roku Dom Kultury w Pleszewie zorganizował ogólnopolski konkurs na Najpiękniejszą Kartkę Bożonarodzeniową. Wpłynęło blisko 2000 prac. Nagrody wręczono podczas gali.

Okiem Seniora

Dla Seniorów, o Seniorach, z Seniorami

Ewa Siekierska
Przewodnicząca
Pleszewskiej Rady
Seniorów



Foto (Arch. UTW)

Spółeczeństwo się starzeje. To niezaprzeczalny fakt, o którym mówi się głośno. Seniorów zatem przybywa. I świetnie – bo przecież jesteśmy potrzebni młodemu pokoleniu. Pomagamy, wspieramy, służymy wiedzą i życiowym doświadczeniem. Ale też od młodszych potrzebujemy nieco w zamian – choćby troski czy zainteresowania. Albo takiego „Pleszewskiego Panelu Senioralnego”.

Panel Senioralny dla pleszewskich Seniorów został zorganizowany już po raz drugi. Wzięło w nim udział około dwustu osób. Okazją do zorganizowania wydarzenia był Europejski Dzień Seniora obchodzony 20 października. Jego celem była integracja Seniorów i zaoferowanie im ciekawych zajęć, warsztatów, wykładów oraz bezpłatnych badań.

W Zajeźdni Kultury poruszane były tematy oszczędzania w czasach kryzysu, profilaktyki nowotworów dolnego odcinka przewodu pokarmowego, dobrostanu psychicznego, przedłużenia sprawności, a także dostępnych świadczeń dla seniorów. Ważna prelekcja dotyczyła także

udarów mózgu oraz sposobów reagowania i rozpoznawania objawów. W części warsztatowej przy stolikach mogliśmy zasięgnąć porad dotyczących świadczeń pomocowych, dofinansowań np. do wymiany źródła ciepła, zapoznać się z ofertą leków i suplementów dla seniorów, poznać ofertę kulturalną Miasta i Gminy Pleszew, a nawet zasięgnąć informacji dotyczących bezpiecznego poruszania się po mieście.

Dla chętnych przygotowane zostały bezpłatne punkty oferujące różnorodne badania. Możliwe było zbadanie poziomu cukru we krwi, cholesterolu oraz ciśnienia. Dostępne było także nieodpłatne badanie

słuchu. Zmęczeni mogli skorzystać z bezpłatnej kawiarenki. Było fantastycznie, bo wydarzenie to było de-

dykowane wyłącznie Seniorom, ale i współorganizowane z Seniorami. Cieszę się, że jesteśmy potrzebni!



Foto (UMiG Pleszew)

Panel senioralny to jeden z elementów Letniej Szkoły Seniora 2022 dofinansowanej ze środków rządowego programu na rzecz Osób Starszych „Aktywni+”.

Prewencja Policji

Nie bądź obojętny na los bezdomnych!

Kiedy temperatura na zewnątrz gwałtownie spada, nie zapominajmy, że są osoby, które mogą potrzebować naszej pomocy. Nie bądźmy obojętni i alarmujmy Policję za każdym razem, kiedy ktoś jest narażony na wychłodzenie organizmu. Wystarczy jeden telefon, aby uratować komuś życie.

Jak co roku w okresie zimowym policjanci zwracają się do wszystkich z apelem, aby nie byli obojętni na czyjąś krzywdę. Chodzi tu oczywiście o osoby bezdomne, które mogą cierpieć z powodu zimna. Jeśli widzimy takiego człowieka, nie wahajmy się zadzwonić na numer alarmowy, aby powiadomić o tym funkcjonariuszy. Każde takie zgłoszenie jest sprawdzane.

Okres jesienno-zimowy to czas, gdy policjanci podczas patroli zwracają większą uwagę na miejsca, gdzie mogą

szukać schronienia i nocować bezdomni. Są to zazwyczaj pustostany, ogródki działkowe, altanki. Aby się rozgrzać, często bezdomni w takich miejscach rozpalają ogniska, co bywa bardzo niebezpieczne. Policjanci oferują pomoc każdemu, kto jej potrzebuje - odnajdując takie osoby proponują przewiezienie ich do ośrodków, w których jest ciepło, gdzie mogą zjeść ciepły posiłek i przespacerować się w godnych warunkach.

Bardzo często osoby nietrzeźwe, wieczorem i w nocy na zimnie siedzą w parkach, na przystankach komunikacji miejskiej lub w innych miejscach. Najczęściej tacy ludzie, z powodu wypitego alkoholu, nie odczuwają zimna i dlatego są narażeni na śmierć. Jednym z najczęstszych, a zarazem najbardziej mylnych mitów jest ten, że na rozgrzewkę najlepszy jest alkohol. To nieprawda. Faktycznie, przez chwilę

osoba pijąca czuje ciepło, za chwilę jednak jej organizm jest jeszcze bardziej narażony na wyziębienie. Dużym niebezpieczeństwem jest wychodzenie na zewnątrz będąc pod wpływem alkoholu. Tacy ludzie wymagają od nas szczególnej pomocy – człowiek nietrzeźwy szybciej traci ciepło.

Jesienno-zimową porą na wychłodzenie organizmu są także szczególnie narażone osoby starsze oraz samotne, które z różnych przyczyn nie mogą poradzić sobie z codziennymi czynnościami, jak choćby napalenie w piecu. Jeśli znamy kogoś starszego, żyjącego samotnie nie wstydźmy się zaoferować pomocy. Należy pamiętać, że są ośrodki, w których taka osoba otrzyma opiekę i będzie bezpieczna. Funkcjonariusze informują ośrodków pomocy społecznej o osobach, które z racji wieku, niezdolności, bądź trudnej sytuacji ma-

st. asp. Monika Kołaska
KP Policji w Pleszewie



Foto (Archiwum KPP w Pleszewie)

terialnej mogą stać się potencjalnymi ofiarami wychłodzenia organizmu.

Policjanci jak co roku, codziennie współpracują w tym zakresie ze Strażą Ochrony Kolei, ośrodkami pomocy społecznej. Jednak, aby dotrzeć do wszystkich osób potrzebujących pomocy, potrzebna jest reakcja nie tylko służb, ale każdego człowieka. Dlatego funkcjonariusze podkreślają, jak ważne jest zaangażowanie i informowanie ośrodków pomocy społecznej o osobach bezradnych, samotnych i bezdomnych potrzebujących pomocy.

Pamiętajmy, że obowiązkiem każdego z nas jest reagowanie na ludzką krzywdę. Nie bądźmy obojętni. Wystarczy tylko jeden telefon pod numer 112 lub bezpośrednio do dyżurnego naszej komendy pod nr 47 77 58200, by uchronić kogoś od wychłodzenia i uratować czyjeś życie.

Przepis na sukces według Mistrza Świata

Młody, zdolny i ambitny. Jego osiągnięcia już są imponujące, ale nie spoczywa na laurach i ciągle chce więcej. Olaf Pera to 17-letni sportowiec z Pleszewa, który swoją przyszłość wiąże z boksem. O tym, czy trudno jest godzić sport z nauką, jak wyglądają jego treningi i o emocjach towarzyszącym walkom opowiedział FLESZOWI w rozmowie.



Foto (UMiG Pleszew)

Chcę być najlepszy w tym, co robię i to jest dla mnie największa motywacja. Nie chcę, żeby ktoś był lepszy ode mnie – przynajmniej Olaf Pera, Mistrz Polski w Boksie.

Masz dopiero 17 lat, a twoje sukcesy już robią wrażenie. Jesteś zawodnikiem kadry narodowej, zdobyłeś Mistrzostwo Polski Kadetów w boksie. Jesteś Mistrzem Świata w Kickboxingu. Jak do tego doszedłeś?

Zacząłem trenować 6 lat temu, prawie 7. Historia jest ciekawa, ponieważ moja mama przypadkowo znalazła na ziemi ulotkę, przywiozła ją do domu i wspólnie z kolegami stwierdziliśmy, że fajnie byłoby spróbować kickboxingu. Tak trafiłem do klubu Ziętek Team Kalisz. Wcześniej miałem przygodę z piłką nożną i koszykówką, także sport jest w moim sercu przez całe życie.

Jak wyglądają twoje treningi?

Treningi odbywam codziennie, co jakiś czas robię sobie dzień przerwy. 3 razy w tygodniu trenuję w Kaliszu, a w pozostałe dni ćwiczę sam np. na siłowni lub biegam. Na zajęciach z trenerem ćwiczymy głównie technikę, zdarzają się tzw. „zadaniówki”, czyli lżejsze sparingi z kolegami z klubu.

Czerpiasz inspirację z jakichś wzorców, innych zawodników?

Tak, kilka lat temu wspólnie z trenerem postanowiliśmy wzorować się na postaci, jaką jest Mike Tyson. Moje predyspozycje pozwoliły na zainspirowanie się jego techniką i od lat w ten sposób trenuję. Mam nadzieję i dążę do tego, aby w przyszłości stać się lepszym od niego.

A co cię do tego motywuje?

Ciągła chęć bycia lepszym. Zawsze

mam w głowie, że mogę osiągnąć jeszcze więcej i do tego dążę. Chcę być znanym i cenionym bokserem.

Czy w osiągnięciu tych celów pomaga ci specjalna dieta? Musisz się w jakiś sposób ograniczać?

Wbrew pozorom nie. Nie mam specjalnej, narzuconej diety. Konsultuję się z dietetykiem, ale głównie po to, aby dowiedzieć się, co jest dobre dla osób tak aktywnych fizycznie jak ja. Dzięki temu wiem, że np. nie można najadać się do syta. Poza tym odżywiam się po prostu zdrowo.

Zdobyte tytuły:

Mistrzostwo Polski Kadetów w Boksie

Mistrzostwo Świata w Kickboxingu

Często zdarzają ci się kontuzje?

Boks nie jest sportem bardzo kontuzyjnym. Moje ostatnie 3-miesięczne wykluczenie spowodowała kontuzja, której nabawiłem się podczas gry w koszykówkę.

Masz jakieś zainteresowania poza boksem?

Bardzo lubię grać właśnie w koszykówkę. To tak dla urozmaicenia. Poza tym lubię rysować, choć na to nie mam zbyt dużo czasu.

Przejdźmy do sedna. Odbyłeś w swoim młodym życiu już wiele walk. Czy zawsze znasz swoich

przeciwników? Jak się przygotowujesz do zawodów i czy coś ci w tym pomaga w szczególny sposób?

Zazwyczaj nie znam swoich przeciwników, a jeśli wiem, z kim będę miał do czynienia, staram się trochę przygotować, ale z wykorzystaniem swoich wypracowanych technik. Staram się nie mieć żadnych rytuałów, żeby mnie nie rozpraszały, gdyby ich zabrakło. Jedynym jest piosenka na wejście – „Dresscode”, do której się przyzwyczaiłem.

Jakie emocje towarzyszą wyjściu na ring?

Emocje są nie do opisanania, ta adrenalina, lekki stres. Jednak trzeba nauczyć się go przezwyciężać, by móc się skupić na samej walce.

Rozmawiasz z przeciwnikiem w trakcie walki?

Nigdy mi się nie zdarzyło. Walka zawsze jest fair-play i nie wdajemy się w dyskusje. Każdy wie, po co przyjechał i robi swoje.

A czy w trakcie walki analizujesz i wyciągasz wnioski czy raczej się wyłączasz?

Muszę analizować. Muszę zwracać uwagę na błędy przeciwnika, aby móc je wykorzystać. Reakcja musi być szybka. Czasem zdarza się, że rywal popełnia kilka razy ten sam błąd. Wtedy jestem w stanie szybko wymyślić sposób, w jaki go „ukarać”. Ponadto muszę się skupić na tym, co mówią do mnie z narożnika, bo oni najlepiej widzą, co mogę jeszcze zro-

bić, aby zwyciężyć.

Jesteś zawodnikiem kadry narodowej. Jakie masz dalsze plany rozwoju?

Marzę o występie na Igrzyskach Olimpijskich i wiem, że jestem w stanie to osiągnąć. Myślę także o przejściu w przyszłości na boks zawodowy. To jest to, co chciałbym robić w życiu.

Jak udaje ci się to godzić z obowiązkami np. szkolnymi?

Nie jest łatwo, ale jakoś się udaje. Bardzo pomocni są nauczyciele, którzy rozumieją moje nieobecności. Czasem się zdarza, że na 3 miesiące szkoły, obecny jestem tylko przez miesiąc przez choćby obozy treningowe.

Na zakończenie. Co możesz powiedzieć tym, którzy chcą spróbować, ale się boją lub tym, którzy są oporni na aktywność fizyczną?

Sport ukształtował moje życie. Dzięki niemu poznałem wielu ludzi i osiągnąłem już pewne cele, a mam ich coraz więcej. Polecam wszystkim, ponieważ jest to o wiele bardziej wartościowe spędzanie czasu niż np. przed komputerem. Co do przygody z boksem – każdy może spróbować, nie ma się czego bać. Trzeba tylko pamiętać, aby słuchać trenera, bo on wie najlepiej, jakie błędy popełniamy i jak ich unikać. Nam się czasem wydaje, że robimy coś dobrze, ale wiedza i doświadczenie oraz spojrzenie na walkę „z boku” pokazują, że nie zawsze mamy rację.

Przepis na sukces?

Upór, determinacja i ciągła praca.

Moc dobroci z Poczty Świątecznych Życzeń

Do skrzynki na życzenia świąteczne ustawionej pod pleszewskim Ratuszem wpłynęło mnóstwo kartek! Dziękujemy wszystkim, jesteście pełni podziwu dla waszej kreatywności i pomysłowości. Poniżej publikujemy najbardziej spektakularne kartki, a zwycięzców ogłosimy na Facebooku oraz skontaktujemy się z nimi indywidualnie.

Treść życzeń:

Mikołaju, Mikołaju Świąty, przynieś pleszewianom prezenty, kasy pełne worki i dobre humorki. Zdrowia wspałego i Nowego Roku udanego!

życzy: klasa IIC, SP nr 2 w Pleszewie

Z okazji Świąt Bożego Narodzenia życzymy wszystkim: własnego skrawka nieba, miłości, nadziei, zadumy nad płomieniem świecy, filiżanki dobrej, pachnącej kawy, piękna poezji, muzyki, rodzinnych świąt, odpoczynku, zwolnienia oddechu, nabrania dystansu do tego, co wokół, chwil roziskrzonych kolędą, pokoju wokół i Szczęśliwego Nowego Roku!

życzą: Biedroneczki z Publicznego Przedszkola w Lenartowicach, Oddział w Grodzisku

Drodzy Pleszewianie! Czego życzyć osiołkowi, z uważnymi oczami, ze statyki betlejemskiej? Życzymy mu, żeby nie był zawsze szary, żeby był czasem łaciaty. Żeby osiołek nie był stale uparty jak osiołek. Życzymy wołowi, żeby nie ryczał na całe gardło. Życzymy pastuszkom, żeby mieli ładną pogodę, żeby deszcz na nich nie chlapał, kiedy pilnują owiec, żeby byli zawsze w dobrym humorze, nawet kiedy muszą wstać o piątej rano. Życzymy aniołom, żeby nie tylko fruwali, ale chodzili po ziemi z ludźmi, nie zazdrościli archaniołom. Życzymy trzem Królom, żeby nie zabłądzili i powrócili do swych domów. Życzymy świętemu Józefowi, żeby nie osiwił. Żeby był zawsze uśmiechnięty. Życzymy małemu Jezusowi, żeby Go wszyscy kochali, chociaż Go nie widać. Życzymy sobie, żebyśmy byli lepsi, nie tylko na święta, kiedy się dostaje prezenty.

życzą: Grupa Przedszkolna „Pszczółki”, ZSP Lenartowice – Oddział w Rokutowie wraz z rodzicami oraz wychowawczynią Aleksandrą Osuch



Twój urzędnik

Marcin Geppert
Stopień służbowy:
Podinspektor w Straży Miejskiej
 Tel. 62 74 28 333
 e-mail: straz@pleszew.pl



Foto (UMiG Pleszew)

Chociaż nie jest strażnikiem, ze Strażą Miejską i bezpieczeństwem miasta jest związany każdego dnia od 15 lat. Jego głównym zadaniem jest kontrolowanie monitoringu miejskiego. - *Choć na co dzień w swojej pracy nie mam bezpośredniego kontaktu z ludźmi, wiem, że mogę im pomagać* – mówi Marcin Geppert

i przyznaje, że lubi to, co robi. Jest rodowitym pleszewianinem. Prywatnie ojciec, który wolne chwile poświęca dwójce dzieci. Lubi z nimi rysować, grać w gry i oglądać bajki. Interesuje się sportem, a konkretnie piłką nożną, siatkówką i tenisem ziemnym. Ceni sobie także dobrą muzykę.

Bobasy PPL



Nikodem Penkala
ur. 08.03.2022 r.

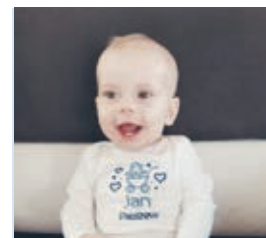

Jan Szymczak
ur. 14.03.2022 r.



Antonio Brugger
ur. 13.04.2022 r.



Antonina Kowańska
ur. 07.05.2022 r.



Wojciech Matyniak
ur. 17.06.2022 r.



Michał Stanisław Pietrzak
ur. 22.06.2022 r.



Oliwia Skalska
ur. 14.08.2022 r.

Zdjęcia pochodzą ze zbioru fotografii nadestanych przez rodziców dzieci. Fotografie kolejnych maluchów urodzonych w roku 2022 i 2023 publikowane będą w następnych numerach. Zdjęcia niemowląt w „pleszewskich bodziakach” można nadsyłać na adres rzecznik@pleszew.pl.



Konkurs „Wytnij – przynieś - wygraj”

Urząd Miasta i Gminy w Pleszewie organizuje konkurs z nagrodami! Na czym polega zabawa? Wytnij kupon, wypełnij go, odpowiedz na pytanie konkursowe i przynieś do urzędu.

Wypełnione kupony przyjmować będziemy w dniach **2-13.01.2023 r.** w Biurze Prasowym pleszewskiego ratusza (pok. 108, I p.).

Zwycięzą 3 pierwsze osoby, które w tym terminie dostarczą kupony z poprawną odpowiedzią.

Do wygrania bezprzewodowe głośniki bluetooth!

Dostarczając kupon akceptujesz warunki regulaminu, który jest dostępny na stronie www.pleszew.pl/regulamin

WYTNIJ – PRZYNIEŚ - WYGRAJ

KOMPAKTOWY Pleszew



Ilu minutowym miastem jest Pleszew?

Odpowiedź:

Imię i nazwisko Tel.

Razem dla Zdrowia i Życia

Pół tysiąca na rynku, ponad pięć tysięcy w szkołach i przedszkolach. To akcja „Razem dla Zdrowia i Życia”, czyli wielkie wspólne szkolenie z umiejętności ratowania ludzkiego życia. Pleszew zorganizował ją już po raz drugi.

Europejski Dzień Przywracania Czynności Serca obchodzony w październiku po raz kolejny stał się okazją do przeprowadzenia wielkiej akcji szkoleniowej z zakresu pierwszej pomocy. W ramach wydarzenia „Razem dla Życia i Zdrowia” na pleszewskim Rynku oraz we wszystkich szkołach i przedszkolach z terenu MiG Pleszew punktualnie o godzinie 12:00 rozpoczęto resuscytację krążeniową. Pod okiem ratowników, pielęgniarek i strażaków, po krótkim szkoleniu, dzieci, młodzież i dorośli przystąpili do wykonywania masażu serca na po-

nad 30 stanowiskach na rynku oraz w swoich placówkach. Akcja trwała nieprzerwanie pół godziny.

Podczas wydarzenia starsze dzieci uciskały na fantomach, natomiast młodsze – na misiach. – *To kolejna taka akcja w Mieście i Gminie. Mam nadzieję, że będzie kontynuowana w kolejnych latach na jeszcze większą skalę, ponieważ bardzo ważne jest, aby uświadamiać i oswajać ludzi z ratowaniem życia – mówi Izabela Świątek, zastępca burmistrza, pomysłodawca akcji. – Główną siłą napędową akcji jest Dominik Kołaski - ratownik medyczny i jego*

ekipa z „Ratownicy Medycni Dzieciom” i WOPR Gołuchów. Bez nich ta akcja nie mogłaby się odbyć. Pomagały też służby z Pleszewskiego Centrum Medycznego, strażacy z PSP i OSP Gminy Pleszew, pleszewska policja, Straż Miejska, Centrum Wolontariatu i Fundacja Animacja. Jesteśmy chyba jedynym miastem w Polsce, które podjęło się tak wielkiego i potrzebnego wydarzenia tego typu – dodaje Świątek.

Mapa AED na terenie gminy Pleszew

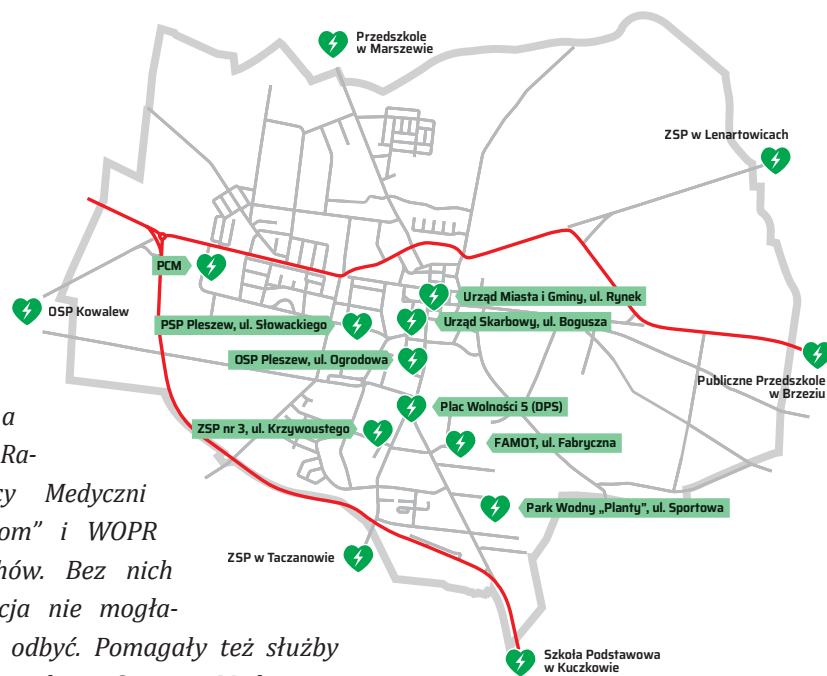

Grafika (Anna Sobkowiak)

W tym roku liczba uczestników powiększyła się o uczniów szkół ponadpodstawowych, w przyszłym planowane jest włączenie w akcję zakładów pracy. Dodatkowo swoje stoisko miał pleszewski Sanepid, który sprawdzał poziom CO² w płucach i uświadamiał, jak zachowuje się organizm po alkoholu za pomocą algokogli.

W ramach akcji jedna z działających w Pleszewie światowych firm już po raz drugi zakupiła zewnętrzne defibrylatory AED do publicznych placówek. Zostały przekazane do Zespołu Szkół Publicznych nr 3 w Pleszewie, Publicznej Szkoły Podstawowej w Kuczkowie oraz Publicznego Przedszkola w Brzeziu. Obecnie w MiG Pleszew znajduje się 15 defibrylatorów AED.



Przy każdym stanowisku nad prawidłowym przebiegiem szkolenia czuwał ratownik, pielęgniarka lub strażak.



Foto 2x (UMiG Pleszew)

Ogólnopolski festiwal filmowy

Przez dwa listopadowe dni odbywał się w Pleszewie „Bana Film Festiwal”. Z całej Polski wpłynęło na konkurs niemal 100 krótkometrażowych filmów dokumentalnych i fabularnych.

Taki festiwal to nowy rozdział w pleszewskiej kulturze. - Stawiamy na kino nowe, kino młodych twórców, kino studentów. Mamy nadzieję, że przyszłość kina tego typu będzie się kreowała wraz z tym festiwalem. Spośród tych stu filmów wybraliśmy 21, które walczyły o statuetki i nagrodę

finansową czyli nasze Grand Prix, które przyznaje publiczność w głosowaniu – mówi Paweł Sarbinowski – pomysłodawca i organizator festiwalu.

Widzowie przyznali festiwalową nagrodę główną filmowi zatytułowanemu „Stacja” w reżyserii Adriana Apanela. Gościem specjalnym festiwalu był Tadeusz Szczepański – pochodzący z Pleszewa profesor łódzkiej „filmówki”, historyk filmu i krytyk. Wystąpił z bardzo ciekawym wykładem o kolei w filmie. Otrzymał także honorową nagrodę od Burmistrza MiG

Pleszew oraz zainaugurował specjalną kolejową Pleszewską Galerię Zastużonych dla Sztuki Filmowej odstawiając tabliczkę ze swoim nazwiskiem.

W ramach Bana Film Festiwalu odbył się także blok filmowy dla dzieci w pleszewskim filmie, warsztaty filmowe oraz wernisaż wystawy „Art Na Tor” – przedsięwzięcia, które zorganizował pleszewski artysta Sławek Danielski. Dochód z licytacji dzieł pleszewian zasilił fundusze pleszewskiego stowarzyszenia pomagającego zwierzakom „Kocia Łapka”.



Tadeusz Szczepański jako pierwszy ma swoje miejsce w Pleszewskiej Galerii Zastużonych dla Sztuki Filmowej.

Foto (Zajezdnia Kultury)